

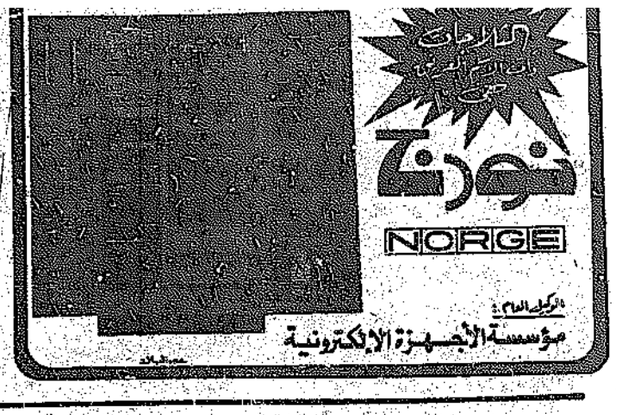
القبس

رئيس التحرير
جاسم أحمد النصف

مدير التحرير
رؤوف شحوري

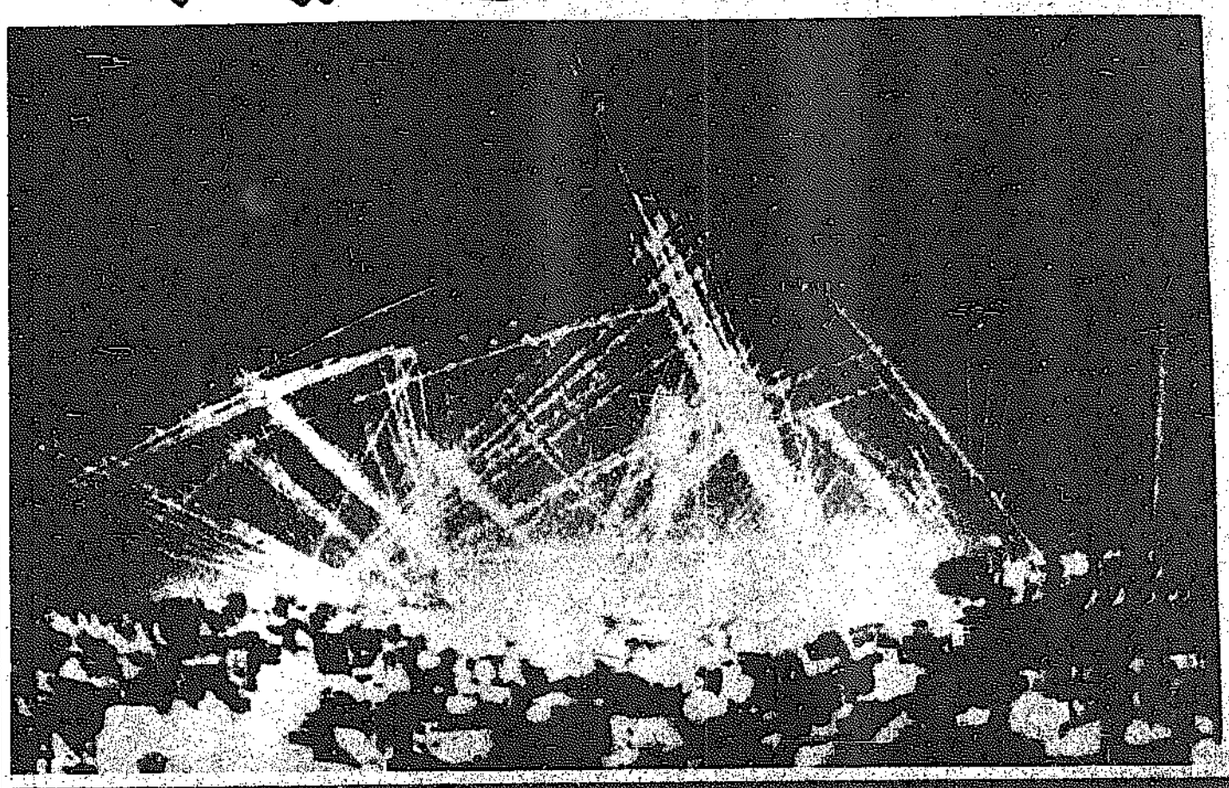
الاحد ٣ محرم ١٣٩٦ — ٤ يناير (كانون الثاني) ١٩٧٦ — السنة الرابعة — العدد ١٣٠٢ — الكويت
AL - QABAS Sunday 4 Jan. 1976, 4th Year No. 1302 - Kuwait

٢٠ صفحة — ٣٠ فلسا



القبس السعيدة .. صفحات ضاحكة مع هذا العدد (بالالوان)

مخطط انقلاب عسكري في لبنان يدعمه شمعون والجميل ويرفضه جنبلاط



رئيس الرهبانيات المارونية : أقتلوا فالله يغفر الخطايا !!

٥ عمليات جديدة للفدائيين

قالت اذاعة الرياض نقلا عن وكالة الانباء الفلسطينية (وفا) : « ان الفدائيين الفلسطينيين هاجموا ناديا لرجال بوليس المدو في شمال تل ابيب في وقت مبكر من يوم امس الاول وقتلوا عددا من الحراس » واضافت وفا : « ان الغارة هي واحدة من ٥ عمليات قاموا بها خلال الـ ٢٤ ساعة الماضية في فلسطين المحتلة وفي المناطق المحتلة » .

وقالت « وفا » : ان وحدة مقاتلين مجهزة بالاسلحة الاوتوماتيكية هاجمت حراس نادي البوليس وان عددا منهم اصيب بجراح في المعركة كما اصيب المهاجمون باضرار » .

واضافت الوكالة : « ان الفدائيين دمروا سيارة عسكرية في قطاع غزة امس الاول بواسطة لغم جرى التحكم به عن بعد مما اسفر عن قتل وجرح جميع من فيها » وفي هجوم اخر قالت الوكالة ان عددا من العسكريين الصهاينة لاقوا حتفهم او جرحوا امس الاول عندما انفجر لغم وضع في موقف للسيارات العسكرية في القدس المحتلة .

وفي عمليات اخرى قالت (وفا) : « ان الفدائيين اوقعوا اصابات مباشرة عندما اطلقوا صواريخ على مدينة نهاريا شمالي فلسطين المحتلة وزرعوا عددا من الشحنات الناسفة في مستودع كبير .

منظمة التحرير تتبرأ من الارهابيين

تونس — اعلنت وكالة الانباء الفلسطينية (وفا) ان منظمة التحرير الفلسطينية تتبرأ من كل عمل ارهابي يقترف باسمها وبدون موافقتها . وقالت ان السيد ماجد ابو شرار رئيس مصلحة الاعلام بالمنظمة صرح بان منظمة التحرير الفلسطينية لن تسمح في سنة ٧٦ بالقيام باي عمل ارهابي تحت غطاء فلسطيني .

بيروت — « القبس » والوكالات — اكدت مصادر الاحزاب والقوى التقدمية في بيروت امس نبأ صحفيا تحدث فيه مخطط للقيام بانقلاب عسكري في لبنان وذكرت تفاصيل جديدة عن هذا المخطط.

وقالت المصادر ان احد كبار الضباط عرض الخطة على السيدين كمال شمعون وزير الداخلية وبيار الجميل رئيس حزب الكتائب ، وتم بحثها في اجتماع القبة المارونية الذي حضره الاباتي شربل قسيس رئيس الرهبانيات المارونية ، وتمت الموافقة عليها .

واضافت ان الضابط المشار اليه عرض الخطة على السيد كمال جنبلاط ملوحا بان الازمة يمكن ان تنتهي بقتله او استقالة الرئيس سليمان فرنجية ، ووعد بان يسلم الجيش الحكم الى حكومة مدنية حيادية بمجرد انتهاء القتال وعودة الهدوء الى لبنان ، لكن السيد كمال جنبلاط عارض وصول العسكريين الى السلطة وحذر من نتائج خطيرة يمكن ان تترتب على مثل هذه الخطوة .

احصاء سكاني

من جهة ثانية اعلن شمعون انه كلف في اواخر العام الماضي لجنة من الخبراء لاجراء احصاء لتعداد سكان لبنان ، غير انها لم تتمكن من انجاز مهمتها نظرا للظروف الراهنة . واكد ان مثل هذا العمل يستلزم اربعة شهور من العمل ، لكنه ادعى ان التقديرات الاولية تشير الى ان الطائفة المارونية هي الاكبر عددا في الوقت الحاضر ، تليها الطائفة الشيعية ، فالسنية . في حين ان تقديرات الامام موسى الصدر والسيد جنبلاط تشير الى ان ترتيب الطوائف كما يلي : الشيعة ، السنة ، الموارنة .

الهدوء مستمر

هذا وقد ساد الهدوء بيروت امس ايضا لكن الحياة التجارية ظلت مشلولة، ولا يتوقع ان تعود الى حالتها الطبيعية الا بعد استتباب الامن بصورة كاملة .

وقالت مديرية قوى الامن الداخلي ان الحالة الامنية في العاصمة والضواحي تميزت بهدوء ملحوظ ، لكن الطرق ظلت حذرة نسبيا ، باستثناء طريق الاوزاعي — خلدة — الدامور ، وطريق الاوزاعي — عرمون — عاليه .

اقتحام سجن سير

وتقول انباء واردة من الشمال ان مجموعة كبيرة من المسلحين اقتحموا سجن سير القريبة من طرابلس والرجوا عن جميع السجناء . ويقول احد الانباء نقلا عن ناطق بلسان الشرطة انه تم الافراج عن اكثر من مائة شخص في هذا الحادث، وانه وقعت معركة بين المسلحين وقوات الامن . ونقل عن الناطق قوله ان الهجوم على السجن جاء بعد تبادل اطلاق نيران الصواريخ ومدافع الهاون بين الزغرتاويين ومناوئيهم في قرى المنطقة .

واذاع راديو بيروت امس البيان التالي : « يطلب الى جميع موظفي المديرية العامة للبريد والمحقين بالادارة المركزية او بالمكاتب المركزية او بمكاتب بيروت الالتحاق بمكتبي البريد والطرود المركزيين في بئر حسن او مكتب بريد الاشرفية والاتصال لبيان تاريخ مباشرة العمل وذلك اعتبارا من الخامس من كانون الثاني الجاري تحت طائلة المسؤولية » .

قسيسي يؤيد المجازر !

من جهة اخرى ادلى الاباتي شربل قسيس رئيس الرهبانيات المارونية اللبنانية بتصريح لمجلة « الدستور » اللبنانية ان الوضع اللبناني قابل لان يتحول نحو اتحاد فيدرالي ، واضاف : لتكون عندنا الشجاعة اذن لنعلن لبنان دولة اتحادية .

وقال عن اشتغاله بالامور السياسية والعسكرية : ان كل مسيحي له الحق في التدرب على السلاح « للدفاع عن نفسه ، وكذلك الحال بالنسبة للرهبان » .

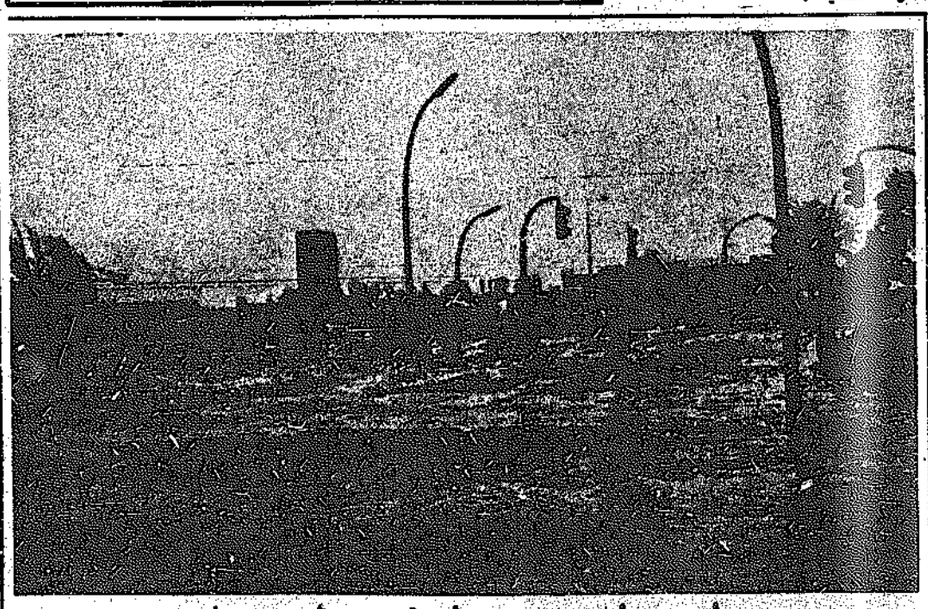
وسئل عن رأيه في المذابح التي ترتكبها ميليشيات الكتائب والاحرار والرهبانيات ضد الابرياء فقال : « انني استنكر هذا العمل ، غير ان هذا العمل رد فعل لعمل اشنع منه ، وعلى كل فان الله يغفر الخطايا اذا ما اعترف بها المرء » !

استنكار مسيحي لتصريحات الاباتي قسيسي



بيروت — « القبس » — اثارت تصريحات الاباتي شربل قسيس رئيس الرهبانيات المارونية استنكارا واسعا في اوساط القوى الوطنية المسيحية والاسلامية ، خاصة دعوته الى القتل ، مبشرا القتلة ومرتكبي المذابح بالغفران .

وعلم ان اتصالات جرت بين عدد من الشخصيات المسيحية والبطريرك الماروني انطونيوس خريش لاتخاذ موقف صريح يشجب موقف الرهبانيات ، ويؤكد ان هذا الموقف لا يمثل رأي مسيحيي لبنان، والموارنة بشكل خاص .



اعصار مدمر يجتاح غرب اوروبا

تسبب اعصار ضرب غرب اوروبا امس باصابة العشرات بجراح كما احدث اضرارا كبيرة في الارض والبحر بينما كان يندفع بعنف في المنطقة الشمالية الغربية. وكان اكثر المتضررين بريطانيا حيث قتل حوالي ٢١ شخصا والاضرار تقدرت بالاف الملايين من الدولارات . كما تم ترحيل سكان مدينتين على الشاطىء الدانماركي خوفا من البحر وقد مرت العاصفة على كل من النمسا والمانيا الشرقية والمانيا الغربية وارتفع منسوب مياه نهر « الالب » مما ادى الى اجلاء الالاف من السكان من مدن الساحل الشمالي خشية تعرضهم لفيضانات مدمرة (التفاصيل ص ١١) ويتوقع ان يرتفع منسوب هذه المياه الى سبعة امتار . الصورة لمدينة هامبورغ وقد غمرت شوارعها مياه الفيضانات . (راديو — ي.ب).

أعتذار

سقط سهوا اسم الدكتور يونس من عنوان « كلمة طيبة » التي نشرت في عدد امس ، فالتمس التنويه .

١٩٧٦ : تغييرات في قمة العالم وحروب أهلية على الأرض !

بقلم : ابراهيم سلامه

شيء ما يجمع ما بين العام ١٩٣٦ وما بين العام ١٩٧٦ ، ليس فقط لعبة الثلاثة ارقام ، بل تغيرات واحداث سياسية تتكرر بعد اربعين سنة ، فقد كان العام ١٩٣٦ نقطة تحول اساسية في منتصف القرن العشرين بدأ بالحرب الاهلية الاسبانية ، وانتهى باندلاع الحرب العالمية الثانية (مارس ١٩٣٩ — اغسطس ١٩٤٥) .

مع شيء من التكرار ، فقد شهد العام ١٩٣٦ اندلاع ثورة الشعب العربي الفلسطيني ضد هجرة اليهود ، وضد الاحتلال البريطاني ، انتهت « عربيا » بثلاث اتفاقيات مهادنة ما بين بريطانيا وفرنسا من جهة وسوريا ومصر ولبنان والعراق من جهة ثانية .

هل تغير العالم جغرافيا وسياسيا بعد هذه الاربعين سنة الطويلة ؟

● في مطلع العام ١٩٣٦ ، كان ونستون تشرشل يصرخ في مجلس العموم البريطاني محذرا حكومة « بالدوين » في البداية ، ثم « تشمبرلن » فيما بعد من خطر « الاستعدادات العسكرية في المانيا الهتلرية وسكوت حكومة المحافظين عند ذلك وانشغالها في سياسة تعزيز السلام » . وها هي الصين (ثالث قوة عسكرية في العالم) تصرخ بلسان رئيس وزرائها العتيد « تنغ هسياو بنغ » مخاطبة رئيس الولايات المتحدة الاميركية جيرالد فورد : « ان الريح العاصفة حول القلعة تنذر بعاصفة على الجبال . ان صفير الرياح يزداد عنفا . لا احد يستطيع ايقاف العاصفة . »

وبرغم حب القادة الصينيين لاستعارة تعابير الرياح والجبال والشياطين لتفسير رموزهم السياسية ، فالواضح انهم يحذرون واشنطن من خطر حرب وشيكة ما بين القوتين الاعظمين ، يكون مسرحها القارة الاوروبية ودول العالم الثالث . وكما حدث مع تشرشل في الثلاثينات ، قد يتكرر الشيء نفسه مع القادة الصينيين ، فيصح حدسهم او حساباتهم ، وتخطيء جميع الرهانات السلمية التي تبدو انها هي الاقوى ظاهريا، وحتى اشعار آخر .

وما يقرب المقارنة ، ويزيد الخوف في وقت واحد ، هو احتواء العام الجديد (٧٦) لاحتمالات تغير الزعامات في ثلاث او اربع دول رئيسية ممسكة بزمام السلم والحرب في العالم كله . فالى جانب عام انتخابات الرئاسة في اميركا حيث يخوض الثنائي نور — كيسنجر رهانا غير مضمون النتائج على سياسة « الوفاق مع موسكو » تبدو العاصمة الثانية (موسكو) تعيش هي الاخرى جو تغيير في الزعامة السياسية على طريقتها « البيزنطية » الغامضة ، فمؤتمر الحزب الشيوعي السوفيتي الخامس والعشرين الذي سينعقد في شباط ٧٦ ، يبدو بالنسبة لبريجنيف كالمؤتمر التاسع عشر بالنسبة لستالين . ففي العام ١٩٥٢ ، وقف جوزف ستالين على منصة المؤتمر يتلو آخر تقرير سياسي موسع في حياته ، محاولا قدر طاقته الصحية والنفسية ابراز هذا وابعاد ذاك من « المساعدين » ولم يعد خافيا على احد ما يعانيه بريجنيف من متاعب صحية (والبعض يقول سياسية وزراعية) ، وان ربيع موسكو هذا العام قد يكون حافلا بالتغيرات كربيع عام ١٩٥٣ (وفاة ستالين) ، ولا يقتصر الامر على عاصمتي الدولتين الاعظمين ، فالصين نفسها تشهد هي الاخرى تغيرا « حتميا » في الزعامة السياسية بعد اشتداد المرض على رئيس الوزراء شو ان لاي (٧٩ سنة) وتقدم العمر بالزعيم ماوتسي — تونغ (٨٣ سنة) ، ومهما كان نوع الصبر الصيني ، فان قوة الحياة تستطيع التغلب على اي شيء ، بما في ذلك قلب شو ان لاي ، واعصاب ماوتسي — تونغ .

بعد هذه القوى الرئيسية الثلاث ، التي يبدو فيها التغيير حتميا ، يكثر الحديث عن احتمالات تغيير « سياسية» وشيكة في دول كبرى تعتبر الاولى في المنزلة الثانية ، فهناك الانتخابات النيابية في المانيا الاتحادية كما ان هناك احتمال حل البرلمان الياباني ليواجه حزب المستر « ميكي » وحكومته الراي العام بعد سنتين لم تكللا بالنجاح المطلق .

كل هذه التغييرات المرتقبة في « قمة العالم » تبدو مضمونة النتائج ، او ممكنة الحساب ، اذا ما قورنت بما يجري على « ارض العالم » حيث تدور اربع حروب اهلية في اربع من قارات الارض تشترك فيها كالعادة بنسب متفاوتة جميع الدول الكبرى : ففي آسيا ، هنا الحرب الاهلية اللبنانية التي دخلت الآن شهرها العاشر دون توقف . تقابلها في افريقيا حرب انغولا البرتغالية موضع مد وجزر ما بين اليمين واليسار ، ومجال مساومة ما بين المعسكرين الكبيرين . واذا اضفنا لهذه النقاط الثلاث الساخنة المعارك اليومية في الارجنتين ، واحتمال انفجار الموقف في شبه القارة الهندية (البلوش وافغانستان وباكستان والهند وبنغلاديش) . تبين لنا خطورة ما يجري خارج دائرة الدول الكبرى ، فاذا اعتبر هتلر وموسوليني اسبانيا في العام ١٩٣٦ بانها « مفتاح اوروبا اللاتينية » فان الدول الاربع الآنفة الذكر ، تعتبر كل واحدة منها « مفتاحا حيويا » لمنطقة بأسرها ، فلبنان هو مفتاح الدول العربية المشرقية على البحر المتوسط واحد مصبات نفطها . وانغولا هي « مفتاح » الجزء الجنوبي — الشرقي من افريقيا على المحيط الاطلسي والى مناجم الذهب والاورانيوم . والبرتغال هي الاخرى مفتاح القارة الاوروبية على المحيط الاطلسي وعلى القارة الافريقية والمتوسط ، والارجنتين هي مفتاح وقلب دول اميركا اللاتينية واكثرها عراقة وتقدما . وكل واحدة من هذه الدول مرشحة لان تتحول الى « فيتنام جديدة » او الى اسبانيا حديثة ، نتيجة لنوايا الدول الكبرى .

اين يقف العرب من كل ذلك ؟

● اذا كانت الحرب الاهلية المستعرة في انغولا بعيدة عن الجزء الاسيوي من الوطن العربي ، واذا كانت الارجنتين غير معروفة الا على الخارطة فان الحرب الدائرة في لبنان فتيل ساخن ، اذا لم يسارع العرب الى اطفائه وابطال مفعوله ، فقد يصح بعد ذلك كلام الدكتور كيسنجر « بخطر البلقنة الجديدة عبر لبنان » الذي اعلنه بعد المذبحة الاولى في نيسان (ابريل) ١٩٧٥ .

ان عام ١٩٧٦ ، قد يكون شبيها بعام ١٩٣٦ ، مع تغير بسيط في الجغرافية السياسية بحيث تنتقل « اسبانيا — فرانكو » الى المنطقة الغربية ويحتجب دور « روما وبرلين » امام ادوار موسكو وبكين وواشنطن . ويبقى موضوع الصراع هو . هو : السيطرة على ثروات الارض . وعندنا منها الكثير !

شرباكة

غبار وجمبزة ... في حراج السيارات

حين تفكر بالذهاب الى حراج السيارات ، عليك قبل كل شيء ، ان تضع في اعتبارك أمرين لا ثالث لهما : الاول ان تضع اعصابك في ثلاجة من النوع الذي تحتفظ فيه لحوم « البقر والبعارين » لانك سوف تعيش هناك لحظات قد تخرج فيها من «طورك» وتتطاول على المسكين الواقف امامك في لحظة لا شعورية ، وتؤدبه على الطريقة الكويتية الاصيلة .

والثاني ، ان من واجبك ان تكون قوي الارادة والقلب ، لانك سوف تصادف ان الرجل الواقف على سيارتك مناديا على المشترين ، يكاد يفقد حباله الصوتية أو يخر صريعا لا سمح الله وهو ينادي بأعلى صوته على المشترين ، وحينها قد تدخل في « ورطة » مع ضحيتك دن ان يكون لك أي دخل بالقضية .. بل وقد تحتار في كيفية وجود حبال « للفاقد » صوته ، خاصة اذا كانت حبال صاحبك من النوع الذي يستخدم في جلب المياه من الابار بواسطة « الدلو » .

والذهاب الى هذا الحراج .. صار شيئا مكروها لا يريده كل انسان لنفسه ، وقد يستخدم للدعوة السيئة كأن تقول لانسان تكرهه .. روح الله بوديك حراج السيارات ، وحينها سوف تجد هذا الانسان ان معاملته قد تغيرت وانه أصبح .. يا وهبنه لا تتكتين .. ذلك ان الوضع السائد في هذا الحراج كفيل بادخالك المستشفى لتعيش بضعة ايام بين صراخ المرضين والحان الصراصير .

وقد يكون الجو مساعدا لك لتقف على سريرك وترقص طربا لالحان « الزهيوية » فالغبار سوف تجده في الحراج ومن النوع الجيد الذي يدخل حتى في اعماق ، اعماق فمك ، هذا بالاضافة الى الوضع السيء جدا الذي توجد عليه ارضية السوق ، من حيث تواجد الصخور والبراميل والارض غير المستوية وباعة البضائع المختلفة كالملابس والعصير الطازج المملوء بالغبار ..

وسوف تجد ايضا اصنافا عديدة من الرجال الذين تتعامل معهم ، فالدلال هناك يعرف جيدا كيف « يسحب » العشرة دنانير من جيبك . وبطريقة فنية لا تكاد تشعر بها ، ثم يتركك مع المشتري ، في « شراكة » تحتاج الى « خبير » يرشدك الى الخروج منها .. فقد تتم عملية البيع والشراء ، لكنك سوف تصادف ان الذي تعاملت معه ، قد وضعك في مكان لا تريده لنفسك ، وعندما تبحث عن اسباب هذا كله ، تجد ان هنالك فئة من « الدلالوة » قد وجدت

البقية على الصفحة ٣٦

يوسف الشهاب

المباحث ومتاعب الجريمة في الكويت ٦

جرائم الآداب تنتشر مع ارتفاع مستوى الدخل!

كيف تختار الساقطة ضحيتها وتنصب شباكها للاصطياد لها وضمها لطاقمها ؟!

كتب صفي الدين الزعبي :

تتابع « القبس » سلسلة تحقيقاتها عن الجريمة في الكويت تركيزا على تشريح نوعياتها وقطاعاتها المختلفة وجهود المباحث الجنائية في مواجهتها ، وقد تناولت « القبس » في الحلقات الخمس الماضية جرائم المخدرات ، والتزوير ، وتهريب الخمور ، ثم القتل والسرقة وسائر الجرائم الجنائية .

وتلقي « القبس » اليوم الضوء على جرائم الاداب في الكويت ، باعتبار حماية الاداب العامة في اي مجتمع من المجتمعات تعتبر ضرورة ملحة ، خاصة في المجتمعات العربية والشرقية التي يعتبر الخروج عن الاداب العامة فيها خروجا على تقاليد العرف والدين وكل قيم المجتمع .

ولالقاء مزيد من الضوء حول هذا الموضوع التقت «القبس» في مكتب حماية الاداب بالملازم اول موسى زويد والملازم مصطفى عبد اللطيف خان ضابطي مكتب حماية الاداب .

يقول الملازم مصطفى عبد اللطيف :

ـ عادة يقوم مكتب حماية الاداب العامة بمكافحة جميع القضايا الاخلاقية بشتى اشكالها ، وقد انشىء هذا القسم عام ١٩٥٥ مع انشاء ادارة المباحث الجنائية ويتكون من ثلاث وحدات : وحدة التحريات ، ووحدة الارشيف الذي يشمل المعلومات ، ووحدة المكافحة الدولية « الانتربول » ويقوم النقيب صالح السعد رئيس قسم التزييف والتزوير برئاسة هذا القسم بالنيابة .

وعن اختصاصات قسم حماية الاداب قال الملازم مصطفى أن مكتب حماية الاداب العامة يختص بمكافحة جميع جرائم الاداب العامة ، ومباشرة الاختصاصات المقررة للوزارة فيما يتعلق بتطبيق قوانين الاندية والملاهي والمحال العامة كما يقوم بالاشراف على اجراءات الترخيص بفتح بعض هذه المحلات العامة مثل الفنادق وصالات التجميل للسيدات ، مع بحث الاجراءات الخاصة بالابعاد او الاخراج ، ويكل الاسباب التي تتعلق بالجرائم التي تستهدف الاداب العامة ويتم ذلك من خلال التنسيق والتوجيه ومراقبة الجهود المبذولة لحماية الاداب بالتعاون مع الشرطة الجنائية الدولية في هذا المجال .

مكافحة الدعارة

ويقوم القسم ايضا بكشف وضبط جرائم الاداب المهمة مثل ممارسة الدعارة او تسهيل ادارة بيوت للبغاء عن طريق استدراج بعض الساقطات .

كذلك يدخل ضمن مخصصات القسم مكافحة لعب القمار وصناعة الخمور التي يلجأ البعض الى تصنيعها محليا والاتجار بها ، وكذلك الشذوذ ، والمعاكسات التي يقوم بها بعض المستهترين في الحدائق العامة والاماكن المزدحمة ، والتسول ، ومخالفة قانون ترخيص صالونات التجميل للسيدات ، بالاضافة الى مكافحة الصور الخليعة ، والافلام الفاضحة ، والتخريض على الفسق والفجور .. كل ذلك يدخل في نطاق اعمال قسم حماية الاداب .

مكافحة المعاكسات والتحريض

والمعاكسات تكون عادة اما بالهاتف او في الطريق العام ، او بواسطة السيارة . وترد للقسم بعض الشكاوي من قبل المواطنين تفيد بأن هناك من يقوم بازعاجهم عن طريق الهاتف في اوقات متفاوتة ، او اثناء تواجد الاسر بالحدائق العامة ايام عطلة نهاية الاسبوع او لدى ذهاب بعض السيدات لشراء حوائجهن من السوق حيث قد يتعرضن لسماع بعض الكلمات البذيئة .

ويقوم القسم لمواجهة ذلك بحملات لضبط هؤلاء العابثين تشمل الاسواق المزدحمة كسوق المباركية والسالمية وشارع فهد السالم والحدائق العامة ، وفي معظم الاحيان تسفر هذه الحملات عن ضبط العديد من هؤلاء الاشخاص وتتخذ ضدهم الاجراءات الادارية الكفيلة بردعهم وعدم لجوئهم لمثل هذه المعاكسات مستقبلا .

وبحكم موقع الكويت الجغرافي يتمكن العديد من الاشخاص من دخول البلاد بطريقة غير مشروعة للعمل ، واغلبهم ليس لديهم مهن محددة فيلجأ البعض منهم لامتهان التسول ، مستغلين طيبة بعض المواطنين وبساطتهم .

وقد انتشرت هذه الظاهرة بين الفتيات من مختلف الاعمار .

وهنا برزت خطورة هذه الافة لانها قد تتطور لدى بعضهن لممارسة اعمال اخرى مخلة بالاداب ، لذلك نلجأ الى ضبط المتسولات وابعادهن عن البلاد .

الداء والدواء !!

وعقب الملازم مصطفى عبد اللطيف عن الاسباب والدوافع والعلاج لجرائم الاداب من خلال معايشته لمثل تلك الاحداث فقال : لو حاولنا معرفة الاسباب والدوافع لبعض الظواهر الاخلاقية التي ظهرت مؤخرا لراينا ان ذلك يعود الى ارتفاع مستوى دخل الفرد ، مما جعله يصرف جزءا منه على اللهو غير البريء ، الامر الذي يغري بعض الساقطات بالمجيء الى الكويت وهناك عامل اخر وهو وجود عدد كبير من الوافدين الذين يعيشون حياتهم الفردية ويكونون مهيأين لاستقبال هؤلاء المنحرفات ، وانا ارى شخصيا ان الفراغ هو الذي يقود الشاب للانحراف ، لذا انصح الشباب بالانضمام الى هذه الاندية نظرا لفائدتها الكبيرة . والمساهمة بالتخطيط الاجتماعي ومراقبة الاماكن التي تكون مركزا لجذب الشباب والفتيات كالشاطىء التي تتضمن اماكن للرقص فيها ، بالاضافة الى ضرورة معرفة سلوك الوافدين قبل دخولهم البلاد ، وتنظيم اماكن اقامتهم .

اصطياد الفتيات

ومن خلال معايشتنا للاحداث اليومية للاداب العامة نرى ان بعض المحترفات لتسهيل الدعارة يلجأن لاصطياد الزبائن ممن يكن لديهن استعداد لممارسة الرذيلة في الاماكن التي يتواجدن فيها ، فبعض صالونات الحلاقة للسيدات تكون مرتعا خصبا وفرصة لان تتجاذب محترفة ادارة بيوت الدعارة اطراف الحديث مع احدى المترددات ، وتستطيع ان تقيم صداقة معها ، وتكون قد المت بمعرفة جميع مشاكلها العائلية الخاصة ويتطور الامر الى طلب رقم تلفونها ، وطبيعي جدا ان تكون تلك المحترفة على درجة من الحنكة لاختيار من تريد واحكام شباكها حولها ، من خلال تهيئة الفرصة لها لتخطو اولى خطواتها على طريق الغواية ، بدعوى حل بعض مشاكلها الخاصة اولا ، ثم تقودها تدريجيا الى الانحراف .

وهناك حادثة مماثلة لهذا الاتجاه ، فقد وردت معلومات لنا تفيد بأن احدى الساقطات تأتي بزميلاتها بعد الاتفاق معهن وتتوجه لاحدى المزارع حيث يمارسن الدعارة . وتمت مراقبة العمارة لمعرفة من يكن على اتصال معها .. وفعلا استطاعت جلب احداهن وتوجهت الى احدى المزارع ، وهناك تم دس احد العناصر السرية فلم يتمكن من الدخول ، فاستعان بشخص هندي طرق الباب بحجة تصليح بعض الاشياء بالمنزل ، وما ان فتح الباب حتى تمت مداهمة المنزل من قبل رجال مكافحة الدعارة ، ووجدت هناك ثلاث من الساقطات بحالة تلبس ، وتبين ان الساقطة استطاعت ان تسهل لهن اللقاء المحرم مقابل مبلغ معين . وقد صدر حكم قضائي بحقهن مع ابعادهن عن البلاد بعد تنفيذ مدة الحبس .

ويشرف مكتب حماية الاداب على بعض الفنادق لضمان عدم سوء استعمال بعضها ، عن طريق ادخال بعض الساقطات الى النزلاء وتسهيل اعمال الدعارة . وسبق ان قام المكتب بضبط بعضهن في احد الفنادق ، اذ ان بعض المنحرفين يلجأون الى عملية الدعارة في بعض الفنادق ، ظنا منهم انها بعيدة عن رقابة الامن .

القمار والكسب السريع

من جهة ثانية قد يلجأ بعض العاطلين عن العمل الى احتراف لعب القمار ، باعتباره وسيلة للكسب السهل والسريع ، ومنهم من يقوم باستئجار مزرعة او شقة ويخصصها لهذه اللعبة ويهيء لها جميع متطلبات اللعب .

ومن الطبيعي جدا ان محترفي هذه اللعبة ولاعبيها يكونون على علم بمثل هذه الاماكن ، وعندما يلتقون ويلعبون ، يكون المستفيد الاول هو من يقوم على ادارة اللعب فلا يهمه مطلقا الغالب او المغلوب ، المهم لديه هو حصته من اللعب ، يقوم بتسهيل عملية اللعب وتشجيع اللاعبين بتهيئة الجو المناسب .

وقد قام القسم بضبط العديد من تلك البيوت في نطاق محاولاته للحد من انتشار هذه الافة الاجتماعية الخطيرة .

جريمة القتل بالشدادية

الاستئناف تخفف الحكم من المؤبد إلى الحبس ١٠ سنوات

كتب حسين عنان :

عدلت محكمة الاستئناف العليا الحكم على عبد القادر ناصر فهيد (٥٥ سنة موظف) بعد ان عدلت التهمة الموجهة اليه الى تهمة ضرب افضى لموت ، ثم حكمت عليه باقصى العقوبة المقررة لتلك الجريمة وهي الحبس مع الشغل لمدة ١٠ سنوات مع النفاذ .

الحكم اصدرته مؤخرا الدائرة الجزائية بمحكمة الاستئناف العليا برئاسة المستشار حسن عزت وعضوية المستشارين احمد ابو طيان وانور وحش ، وبحضور الاستاذ أبو بكر الديب وكيل النيابة الكلية ، وفاروق السبع سكرتير الجلسة .

وكانت محكمة الجنايات برئاسة الاستاذ يوسف قمحية قد ادانت المتهم المذكور بتهمة قتل عثمان الخرافي عمدا بضربة بقطعة حديد على رأسه بمنطقة الشدادية يوم ١٤ مارس عام ١٩٧٥ ، وحكمت عليه باقصى العقوبة المقررة لهذه الجريمة وهي الحبس المؤبد مع الشغل والنفاذ .

مشاجرة ساخنة :

وكان المجني عليه واخرون قد سهروا باحد المخيمات بمنطقة الشدادية ليلة الحادث ، ثم خرجوا وركبوا سيارة احدهم فوقعت مشاجرة بين المجني عليه وشخص اخر اثناء ركوبهما السيارة فاوقف السائق سيارته ونزل منها المتشاجران وهما ما زالا يتضاربان وتدخل احد الاصدقاء لفض المشاجرة بينهما فلم يتمكن ووقع المتشاجران على الارض بحيث كان القتيل فوق الاخر ، وكان واضحا ان الغلبة له . وفي تلك اللحظة وصل المتهم ـ الذي تربطه صلة صداقة بالمتشاجر الاخر ـ ونزل فورا وقد أمسك بقطعة من الحديد واتجه فورا الى المجني عليه من الخلف وضربه ضربة شديدة بقطعة الحديد على راسه ثم انطلق هاربا الى سيارته ، وقام المجنى عليه وقد بدا راسه يدور ليبحث عمن ضربه فشاهد المتهم يحرك سيارته فاتجه ناحيته فاصطدم بمقدمة السيارة التي كانت قد بدات تتحرك فسقط على الارض بينما فر المتهم بسيارته

وبادر بعض الحضور بنقل المجني عليه الى المجمع الصحي بالفروانية ، لكنه فارق الحياة . وثبت ان وفاته كانت بسبب الضربة التي تلقاها على راسه من المتهم .

المتهم في حالة سكر

وفي التحقيق ذكر شهود الحادث ان المتهم كان في حالة سكر بين ، وانه ضرب المجني عليه على راسه بالحديدة ضربة واحدة ثم ركن الى الفرار رغم انه كان باستطاعته معاودة ضربه مرة اخرى .

وعند نظر القضية امام محكمة الجنايات رأت توافر عناصر تهمة القتل العمد في حقه ، كما قنعت بعدم وجود اي سبب يدعوها لتخفيف الحكم عليه فقضت بحبسه حبسا مؤبدا مع الشغل .

ليست دفاعا عن النفس

الا ان محكمة الاستئناف رأت في القضية ـ لدى نظرها ـ رايا اخر ، فهي لم تقنع اولا بما اثاره الدفاع بان المتهم كان في حالة دفاع شرعي عن زميله المضروب ، ذلك أن حالة الدفاع الشرعي قانونا تستوجب ان يكون هناك خطر حال داهم يستوجب دفعه ، وان يكون حجم الدفاع الشرعي متناسبا مع حجم الاعتداء الواقع على الشخص المقصود الدفاع عنه ، والثابت ان المتشاجرين كانا يتضاربان بالايدي بما ينتفي معه وجود خطر داهم على حياة المضروب ، علاوة على انه تبين ان المضروب لم يصب باية اصابات تذكر نتيجة للاعتداء عليه .

تخفيف العقوبة

اما بالنسبة لتهمة القتل العمد فقد رأت محكمة الاستئناف عدم توافر عناصرها في حق المتهم خاصة القصد الجنائي الخاص في تلك الجريمة الا وهو قصد ازهاق الروح ، ذلك ان الثابت ان المتهم اندفع الى ضرب المجني عليه بقطعة الحديد ، وهي وان كانت اداة قاتلة الا انه ضربه بها ضربة واحدة ثم ركن للفرار رغم انه كان في امكانه معاودة الضرب مرات اخرى ، الامر الذي استظهرت منه المحكمة انه لم يكن يقصد قتل المجني عليه ، لكنه قصد فقط ايذاءه .

ومن ثم رأت المحكمة ان المتهم في حقه انه ضرب المجني عليه ضربا افضى الى موته ، ورأت ايضا عدم وجود مبرر لتخفيف الحكم عليه فحكمت عليه باقصى العقوبة المقررة لتلك الجريمة وهي الحبس ١٠ سنوات مع الشغل .

يبيع المخدرات لرجال المباحث فيقبض الثمن ٣ سنوات سجن!

قضت محكمة الجنايات مؤخرا بحبس سجاد حسين علي « هندي » ٤ سنة ثلاث سنوات مع الشغل والنفاذ لادانته بتهمة الاتجار بمادتي الحشيش والافيون وكان المتهم يبحث عن « زبون » يشتري بضاعته ولم يصادفه غير رجل المباحث !

وكانت تحريات الرائد عبد الله سعيد الفرحان رئيس المكتب المركزي لمكافحة المخدرات قد دلت بان شخصا يعمل في احدى الشركات ينجر بالمواد المخدرة : حشيش وافيون وان بحوزته كمية منها ويبحث عن « زبون » يشتريها بمبلغ ثلاثة الاف دينار فاستصدر اذنا خاصا من النيابة العامة بالضبط والتفتيش وارسل احد مصادره السرية ورودوه بالمبلغ المشار اليه بالفعل تمكن المصدر من الاتفاق مع المتهم على موعد لتسليمه عينة من المخدرات وفي الوقت المحدد توجه الرائد الفرحان مع عناصره لمراقبة التسليم وضبطها وعند قيام المتهم بتقديم العينات للمصدر تم ضبطه ، كما عثر في منزله على الكمية المتبقية .

وفي التحقيق اعترف المتهم بحيازته هذه المخدرات بمنزله واضاف ان شخصا يدعى محمد .ج.ا اودع لديه صندوقا وزهرتين وطاولة ووضع بداخلها كمية من الحشيش والافيون وطلب اليه ان يبيعها لحسابه ، فنقلها الى منزله ، الى ان اتفق معه شخص على الشراء وعند تقديم العينات له داهمه رجال الامن كما اعترف بوجود كمية اخرى في منزله تم ضبطها فيما بعد .

الا ان رئيس المكتب المركزي لمكافحة المخدرات اكد من خلال تحرياته بانه لا وجود للشخص الذي ذكر المتهم بانه اودعه هذه المخدرات وان هذا الشخص مجرد اسم وهمي وان المخدرات المضبوطة تخص المتهم وامام المحكمة انكر المتهم تهمة حيازته ومقارنته بالمخدرات الا ان المحكمة من خلال مطالعتها ملف القضية وجدت ان الادلة كافية بحق المتهم بحيازته كمية من الافيون والحشيش بقصد الاتجار بها كذلك من ضبط العينات لدى عرضها على المصدر ومصادرة الكمية المتبقية في منزله ، وما جاء في تقرير خبير المخدرات الذي اثبت بان المضبوطات من مادتي الحشيش والافيون ، واقتصر دفاع المتهم على ان المخدرات اودعت عند المتهم من قبل شخص لم يرشد عنه ، فلم تقتنع المحكمة بدفاعه ومن ثم قضت المحكمة برئاسة الاستاذ عبد العزيز ابو خطوة بحبس المتهم ٣ سنوات مع الشغل والنفاذ وامرت بابعاده عن البلاد بعد تنفيذ مدة العقوبة .

استجابة لرغبة الحكومة في توسيع قاعدة الملكية في بنك البرقان ، وبعد مناقشة الأمر مع بنك الكويت المركزي ، فقد وافقت البنوك التجارية على تقديم تسهيلات ائتمانية للاشخاص الذين يرغبون في الاكتتاب في أسهم بنك البرقان ولا يستطيعون ماليًا القيام بذلك . وستكون التسهيلات المقدمة مضمونة بالاسهم التي سيحصل عليها المكتتب .

البنك الاهلي الكويتي ش.م.ك
بنك الكويت والشرق الاوسط ش.م.ك
البنك التجاري الكويتي ش.م.ك
بنك الخليج ش.م.ك
بنك الكويت الوطني ش.م.ك

مجلس الوزراء يبحث غداً

الموافقة على الدعوة الطارئة للجامعة العربية لمناقشة تطورات الاوضاع اللبنانية

اكدت مصادر كويتية مطلعة امس اتجاه الكويت الى الموافقة على عقد اجتماع طارىء لجامعة الدول العربية لمناقشة الوضع اللبناني .

واوضحت هذه المصادر ان الكويت رحبت مبدئيا بطلب السيد محمود رياض امين عام الجامعة الذي وجهه في الاسبوع الماضي بهذا الصدد . وبذلك يمكن اعتبار الكويت ثالث دولة عربية ، بعد تونس وسلطنة عمان ، تؤيد عقد دورة طارئة لمجلس جامعة الدول العربية على مستوى وزراء الخارجية .

وكان الامين العام للجامعة السيد محمود رياض قد بعث الى الحكومات العربية الاعضاء نداء لعقد اجتماع لوزراء الخارجية العرب لبحث امكانية التدخل العربي لمنع الاوضاع اللبنانية من التدهور مرة اخرى .

والجدير بالذكر ان الكويت كانت صاحبة المبادرة الى دعوة وزراء الخارجية العرب في شهر اكتوبر الماضي لبحث الازمة اللبنانية .

هذا ويعقد مجلس الوزراء غدا جلسته الاسبوعية العادية التي تاجلت نظرا لعيد راس السنة الهجرية يوما واحدا .

وامام المجلس جدول اعمال يتضمن الاطلاع على الرسائل الموجهة الى سمو الامير وولي العهد من رؤساء الدول الصديقة .



سمو ولي العهد رئيس الوزراء

وبناقش المجلس الوضع العام في المنطقة العربية ، وتطورات الاحداث اللبنانية ، واختمالات انعقاد مجلس الجامعة العربية في اجتماع طارىء لبحث هذه الاوضاع .

وعلى الصعيد المحلي ، فيتضمن جدول اعمال المجلس عدة قضايا في طليعتها استعراض القرار الاخير بشان تقديم التسهيلات المصرفية للمواطنين لتمكينهم من الاشتراك في عملية اكتتاب اسهم بنك البرقان الجديد الذي تملك الحكومة ٥١ بالمائة من اسهمه .

كما يطلع المجلس على شؤون مجلس الامة والاسئلة الواردة من النواب واجوبة الوزراء عليها ، ويعتمد مشروعات القوانين التي وافق عليها مجلس الامة في جلسته الاخيرة بعد ان طلبت الحكومة اعطاء هذه المشاريع صفة الاستعجال .

ويناقش مجلس الوزراء ايضا بعض مشروعات القوانين لاعتماد بعض ميزانيات الهيئات والدوائر الرسمية للسنة المالية المقبلة .

ثم يناقش المجلس نتائج وتوصيات مؤتمر قضايا تنمية الموارد البشرية في الوطن العربي والذي انهى اجتماعاته في الاسبوع الماضي تحت اشراف المجلس الوطني للثقافة والفنون والاداب .

رسالة لامير البلاد من الرئيس الموريتاني

علمت « القبس » من مصادر مسؤولة ان وزير الثقافة الموريتاني السيد احمد ولد طلبه سوف يصل الى البلاد في غضون الايام القليلة المقبلة في زيارة رسمية للبلاد لتسليم سمو امير البلاد رسالة خطية من الرئيس الموريتاني مختار ولد داده تتعلق باخر تطورات قضية الصحراء الغربية .

وتاتي هذه الزيارة ضمن جولة للوزير الموريتاني في بعض العواصم العربية .

افتتاح مؤتمر وزراء الاعلام بدول الخليج اليوم

لجنة الخبراء توافق مبدئيا على مشروع الكويت بانشاء وكالة انباء الخليج

يفتتح اليوم في ابو ظبي مؤتمر وزراء الاعلام بدول الخليج ، ويمثل الكويت فيه السادة سعدون الجاسم وكيل وزارة الاعلام ، ومحمد السنعوسي الوكيل المساعد لشؤون التلفزيون ، وعبد الرحمن الحوطي الوكيل المساعد للشؤون الهندسية ، ومحمد السداح مدير الادارة الاقتصادية وتشترك فيه بالاضافة الى الكويت كل من السعودية وقطر والعراق والبحرين وسلطنة عمان ودولة الامارات العربية المتحدة .

هذا وقد عقدت في فندق هيلتون ابو ظبي امس جلسات العمل لخبراء الاعلام بدول الخليج وذلك لوضع اللمسات الاخيرة على جدول اعمال مؤتمر وزراء الاعلام في دول الخليج ، وقد استغرق الجانب الاكبر من المناقشة في اجتماع الخبراء المشروع المقدم من الكويت لانشاء وكالة انباء الخليج لما لهذا الموضوع من اهمية على الصعيدين الخليجي والعربي .. وتركز النقاش حول التساؤل فيما اذا كانت وكالة الانباء المقترحة بديلا لوكالات الانباء المحلية القائمة فعلا في عدد من دول الخليج ام ان هذه الوكالات ستشكل روافد للوكالة الام . وبعد استعراض وجهات النظر المختلفة تم الاتفاق على انه لا تعارض بين الوكالة المقترحة والوكالات القائمة على ان تترك مسالة تحديد مقر الوكالة لاجتماع وزراء الاعلام .

جدول أعمال المؤتمر

ويشمل جدول أعمال وزراء الاعلام الخليجيين الذي يفتتح اليوم البنود التالية :

— مشروع انشاء وكالة انباء الخليج .

— دراسة انشاء شبكة تلفزيون للربط والتبادل البرامجي عن طريق الميكروويف ووسائل الربط الاخرى .

— مشروع انشاء مؤسسة او وكالة لتسويق البرامج الاجنبية للاذاعة والتلفزيون .

— مشروع انشاء مؤسسة للانتاج البرامجي لدول الخليج .

— مشروع انشاء مركز للتدريب والتوثيق الاعلامي لدول الخليج .

وقد تقدم وفد الكويت باقتراح برفع اتفاقية الانتاج التلفزيوني الى اجتماع وزراء الاعلام العرب وذلك للمصادقة عليه بحيث تشمل جميع دول الخليج .

كما تقدم وفد العراق باقتراح لادراج البنود التالية على جدول الاعمال وهي :

— مسالة التنسيق بين القنوات التلفزيونية وذلك لتجنب تشابك ارسال المحطات التلفزيونية في المنطقة .

— مشروع بحث اتفاقية للتعاون الاعلامي والثقافي بين العراق ودول الخليج على اساس ثنائي او بصورة جماعية كما طالب وفد العراق بالانضمام الى مركز التنسيق الاذاعي لدول الخليج والجزيرة العربية ومركز الانتاج التلفزيوني الذي يتخذ من الكويت مقرا له وتشترك فيه اربع دول خليجية .

كذلك تقدم وفد البحرين باقتراح اخر يدعو الى ادراج المذكرة المقدمة منها على جدول الاعمال والمتعلقة بمشروع اتفاقية التعاون السياحي بين دول الخليج العربي .

« أبو اياد » غادر الكويت الى سوريا

غادر البلاد صباح امس الاول عضو المجلس المركزي لمنظمة التحرير الفلسطينية السيد صلاح خلف « ابو اياد » متوجها الى سوريا ومنها الى لبنان ، وكان قد اجتمع خلال زيارته للكويت بسمو ولي العهد رئيس مجلس الوزراء الشيخ جابر الاحمد حيث جرى بحث تطورات القضية الفلسطينية كما تم خلال الاجتماع حل قضية الطلبة الفلسطينيين بالكويت .

قبس محلي

الاوضاع المقلوبة للنشرة الجوية

اذا قرات في نشرة الارصاد الجوية ان الطقس سيكون معتدلا ، فاعلم انه سيكون عاصفا !! واذا وجدت ، انه سيكون غائما فاعلم — يقينا — انه سيكون مشمسا وجميلا ولا اثر لغمامة واحدة فيه !!

بمعنى اخر .. اذا اردت ان تعرف الجو تماما .. فاقلب واعكس كل ما يجيء في نشرة مرصد « فيلكا » الموقر وانت مطمئن تماما الى انك بذلك تنتبأ بالنشرة الجوية السليمة .

هذه الحقيقة اكدها لي اكثر من زميل من قبل ، لكنني كنت اتشكك في قولهم ، واعتبرهم مبالغين او متجنين على « علماء الفلك » في مرصد فيلكا . حتى كان يوم الخميس الماضي .. وهو اول يوم في العام الجديد ، فضلا عن انه عطلة رسمية .

فتحت الجريدة صباحا كالمعتاد ، لاقرا نشرة الطقس وانا ارجو ان تشير الى اعتدال الطقس حتى اتمكن من قضاء يوم اجازة حافل ، يمرح فيه الاطفال وينطلقون فرحين بالعيد والعطلة — لكن النشرة من متنى فقد ذكرت بالحرف الواحد : « الطقس غائم جزئيا » .

ونطلعت بنظري عبر النافذة فوجدت الجو — على خلاف ما جاء بنشرة الارصاد — مشمسا دافئا لا اثر للسحب والغمام فيه ، بل لا اقول مغاليا اذا قلت انه كان من اجمل « اجواء » هذا الشتاء بل هذا العام بلا تجاوز .

عموما .. فليس معنى ذلك ان نشرة الارصاد الجوية لا فائدة منها .. بل على العكس .. كل ما هناك .. اقلب الكلمات واعكس المعاني والاوضاع وكل ما تشير به النشرة وتنبأ به ، تصل في الحال الى التكهن بالطقس الدقيق والحقيقي .

فهد العلي

سعد العبدالله يعود من لندن مساء اليوم

من المقرر ان يعود الى البلاد مساء اليوم وزير الداخلية والدفاع الشيخ سعد العبدالله قادما من لندن بعد جولة قام فيها بزيارات رسمية الى كل من السعودية وباكستان ويوغوسلافيا كما شملت جولة وزير الداخلية والدفاع زيارات خاصة الى عدد من الدول الاوروبية .



سعد العبد الله

المجلس البلدي يبحث غدا القسائم المستحدثة والاستثمارية



عبد العزيز العدساني

يعقد المجلس البلدي صباح غد جلسته العادية برئاسة رئيس المجلس السيد عبد العزيز العدساني لبحث توصيات اللجان وما تم بشأن القسائم المستحدثة وكذلك طرق بيع القسائم الاستثمارية في مناطق داخل السور .

كما يناقش المجلس الطلب المقدم من جمعية الرميثية التعاونية باغلاق المحلات داخل المناطق النموذجية .

استحداث مكتب للتعقيب بالفروانية

اصدر وكيل وزارة التربية قرارا يقضي بانشاء مكتب لتعقيب معاملات واعمال الصيانة في مناطق الفروانية ، خيطان ، جليب الشيوخ يسمى بمكتب تعقيب الفروانية .

ويعهد لهذا المكتب بمتابعة تنفيذ اعمال الصيانة والمعاملات المتعلقة بها والخاصة بالمدارس وسائر الوحدات الادارية التابعة لهذه الوزارة مع الوزارات المختلفة ومكاتب الصيانة التابعة لها في المنطقة . كما يكلف السيد مفلح حسين علي المرشاد المعقب نقلا من مراقبة التعقيب بالاشراف على سير العمل بالمكتب .

اللجنة المالية تجتمع مع الكاظمي لبحث الاتفاقية النفطية

من المقرر ان تجتمع لجنة الشؤون الاقتصادية والمالية التابعة لمجلس الامة مع وزير النفط السيد عبدالمطلب الكاظمي هذا الاسبوع ، وذلك لمناقشة اتفاقية استيلاء الكويت على ثروتها النفطية .

وستناقش اللجنة مع الوزير جميع الملاحق الملحقة بالاتفاقية ، وكذلك الحسابات المالية مع شركتي « غالف » و « بريتي » عن عام ١٩٧٣ ، ثم بعد ذلك في ظل اتفاقية المشاركة بنسبة ٦٠ بالمائة للحكومة و ٤٠ بالمائة للشركتين .

٣٥٠ ألف دينار تكلفة مباني وزارة الدفاع

ردا على سؤال نيابي ، ذكرت وزارة الدفاع ان عقد انشاء المبنى الجديد للوزارة تم توقيعه بكلفة بلغت حوالي ٨٣ الف دينار ، ولكن بسبب اتساع اعمال الوزارة فقد تم تكليف المتعهد باضافة عدد من المباني الفرعية بالاضافة الى المبنى الرئيسي مع بعض الاعمال التكميلية الاخرى . وبذلك ارتفعت التكلفة الاجمالية الى حوالي ٣٥٠ الف دينار وقد تم انجاز المشروع في نهاية شهر سبتمبر الماضي .

اما بالنسبة لتسرب مياه الامطار ، فقد حصل ذلك خلال فصل الشتاء الماضي حيث تسربت المياه الى داخل بعض الغرف وقد تولى المتعهد نفسه بعمل الاصلاحات المطلوبة على نفقته الخاصة ، وتصل تكلفة هذه الاصلاحات حوالي الثمانية الاف دينار تحملها المتعهد كاملة .

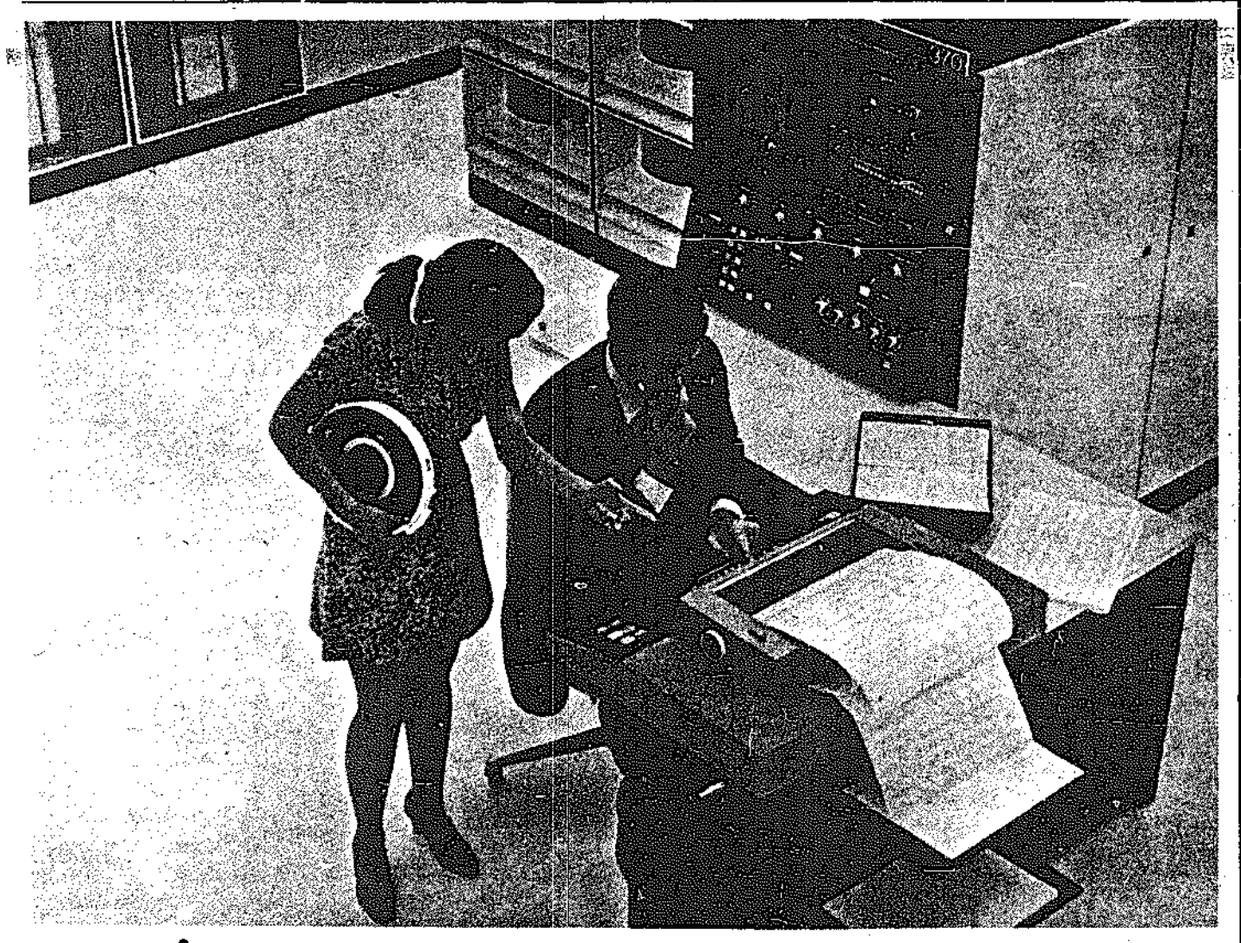
وزير الاوقاف يزور تونس والجزائر بعد باكستان

من المقرر ان يغادر وزير العدل والاوقاف والشؤون الاسلامية السيد عبد الله المفرج البلاد في اوائل شهر مارس متوجها الى باكستان لحضور المؤتمر الاسلامي الذي سيعقد هناك وتدور ابحاثه حول سيرة النبي محمد صلى الله عليه وسلم .

ومن المقرر ان تبدا جلسات المؤتمر يوم ٣ مارس المقبل ، ويعقدها يتوجه وزير العدل والاوقاف الى الجزائر لحضور اجتماعات مؤتمر وزراء الاوقاف العرب لبحث نشر الدعوة الاسلامية ومساعدة الدول الاسلامية بالكتب الدينية والمنح الدراسية ، مع بحث وانشاء موسوعة فقهية . ومن جهة اخرى علمت القبس بان الوزير المفرج سيقوم بعد انتهاء المؤتمر بزيارة الى تونس بناء على دعوة رسمية .



عبد الله المفرج



قدّم الشيك إلى أيّ من فروعنا الاثنين والعشرين، فتصرف لك قيمته خلال ثوان

يمكنك اعتبار حسابك لدى البنك التجاري الكويتي مفتوحًا في جميع فروعنا الاثنين والعشرين بفضل تجهيزنا الألكتروني الكامل. فالواقع أنه يمكنك مراجعة حسابك في أيّ من هذه الفروع، كما يمكنك ايداع المبالغ في حسابك عن طريق أيّ فرع وصرف قيمة الشيكات من أيّ فرع.

وتجرى جميع هذه العمليات المصرفية خلال ثوان معدودة. وقد جمعت كل المعلومات المتعلقة بحسابك في مركز الآلات الحاسبة الالكترونية، وبمجرّد لمسة زرّ يمكنك الحصول عليها في أيّ من فروعنا الاثنين والعشرين. وعندما نقول أننا في الطليعة فنحن نعني ذلك.

البنك التجاري الكويتي ش.م.ك

في طليعة الخدمة المصرفية الودية

فروعنا الاثنين والعشرين: فيحاء — شارع عبدالله السالم — الفحيحيل — حولي — جمعية الفروانية — الشويخ — شارع احمد الجابر — الجهراء الصليبيخات — الفحاحيل — الشعبية — شارع عبدالله المبارك — شارع العشرين — الفروانية — السالمية

لأول مرة في دولة الكويت

جيب دايهاتسو

٤×٤ الجديد اليابان صنع

DAIHATSU TAFT 4×4

DAIHATSU 4 WHEEL DRIVE

الاستعمالات المتعددة والمتجارة

- للصحراء: للصيد والرحلات
- للشاطىء: لسحب القوارب
- للكراجات: لسحب السيارات وغيرها
- واستعمالات أخرى عديدة للمقاولات
- للوريث — للزراعة حيث يستلزم تنقلات سريعة واحمال خفيفة.

ذات المميزات الآتية

- قوية متينة ذات محرك بأربعة أربع سلندر.
- اقتصادية الاستعمال
- قطع الغيار متوفرة
- الصيانة مضمونة باشراف مهندسين يابانيين
- أسعار معتدلة جداً
- تسليم فوري



شاهدوها في معارضنا — الدائري الرابع

شركة السيارات الكويتية للتجارة (ذ.م.م)

شمعة على الطريق



ميلاد نبي وميلاد أمّة

• د. ابراهيم مكي •

اهل علينا معا العامان الجديدان : الميلادي (١٩٧٦) والهجري (١٣٩٦) . وكل منهما يبدأ بيوم اغر محجل في تاريخ الانسانية كلها .

فقد ولد السيد المسيح (عليه السلام) في وقت طغت فيه المادية النفعية والشهوات الحسية حتى جرفت كل القيم واحالت المجتمع الانساني الى معيشة شبه حيوانية . فشاءت حكمته ، سبحانه ، ان يولد النبي الرسول عيسى عليه السلام بعد ان خلقه في رحم العذراء مريم دون صلة جنسية ببشر . وكانت رسالة عيسى دعوة لعبادة الخالق وحده ، وحثا للناس من اجل ان ينبذوا ما هم عليه من طغيان وصلف ومتع افقدتهم معظم صفات الانسانية . وبقدر ما كان تيار المادة والمجون جارفا في عهد عيسى (عليه السلام) كانت دعوته قوية نحو التبتل والاعراض عن الدنيا . وكان صراع القيم رهيباحتى شاءت حكمة الباري عز وجل ان يرفع عيسى اليه وان تنهأ الدنيا للرسول الجديد محمد صلى الله عليه وسلم . وكان ميلاد عيسى بدء حساب السنين الميلادية .

وعندما اراد المسلمون اختيار يوم يبدأون به حساب اعوامهم ، لم يأخذوا بيوم ميلاد نبيهم ، ولا بيوم بعثته بالرغم من كونهما يومين خالدين بلا شك عند كل مسلم وانما اختاروا بالاجماع يوم هجرته صلى الله عليه وسلم من مكة الى المدينة . ولهذا الاختيار بلا شك مبرراته التي ارى ان من اهمها بلا شك الدلالة على ان يوم الهجرة هو اليوم الذي ولدت فيه امة الاسلام وارتفعت فيه راية الحق والهدى والنور . فقبل الهجرة استمر الرسول عليه الصلاة والسلام حوالي ثلاثة عشر عاما يدعو الناس الى الحق فما استجاب له الا القليل . وكانت شدة وطأة الكفار على المسلمين ودعوتهم بالغة حد الخطر على الدعوة الوليدة الجديدة لولا ان الله عز وجل تكفل بحمايتها ورعايتها . غير ان الدعوة الاسلامية لاقت في مجتمع المدينة قبولا حسنا على يدى مصعب بن عمير ورفاقه ، حتى اصبح مجتمع المدينة مهيئا لاحتضان الاسلام كمبدأ وقيادة ، فأذن الله سبحانه وتعالى لنبيه بالهجرة من مكة الى المدينة التي ما ان وصلها حتى خطط عليه السلام لبناء مسجده فيها ، ثم صار من ذلك المسجد يصرف امور الدولة وامور الناس وفقا للاحكام الشرعية الاسلامية . وهكذا تحول الاسلام من دعوة وافراد يعتنقونها الى مبدأ يحكم العلاقات الانسانية لامة متماسكة مترابطة تتحرك حركة رجل واحد وتحمل رسالة الخير والبركة الى العالم كله .

يوم ميلاد النبي عيسى عليه السلام يذكرنا بالعودة الى الله ، وان الدنيا فانية بكل متعها ، وان الى الله المآب .

ويوم هجرة محمد صلى الله عليه وسلم يذكرنا بان المبادىء انما خلقت للتطبيق و « ان الله ليزع بالسلطان مالا يزع بالقرآن » .

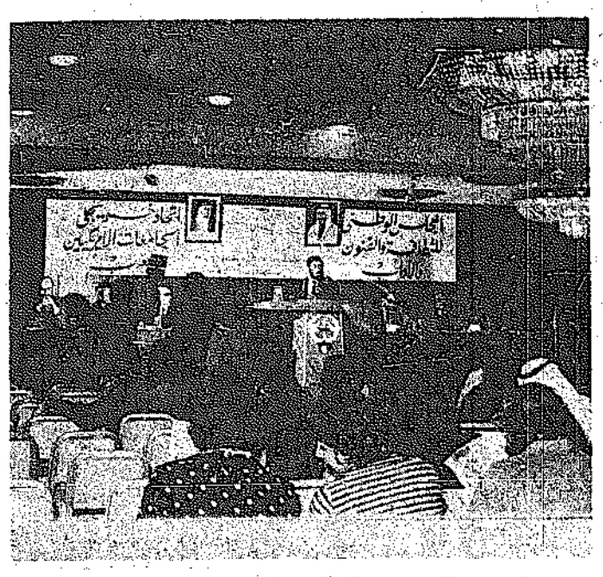
بعد أن فشلنا في استعادة العقول المهاجرة

كيف يخدم المهاجرون العرب قضايانا القوميّة في الخارج ؟!



لقطة من الجلسة الختامية للمؤتمر التي تركزت حول جدوى التوصيات... وجدوى المؤتمر ذاته

اقتراح بتشكيل مجموعة متفرغة للدعاية للقضية العربية



الدكتور هوراني يتحدث في احدى جلسات المؤتمر



د. بنيامين هوراني « مزايا التخلف » !!



د. غازي حسون حقوقي كاملة في المهجر

كتبت الفت قطامش :

اختتم مؤتمر تنمية الموارد البشرية في الوطن العربي اعماله مع نهاية العام الماضي . وسواء كان المؤتمر قد نجح في تحقيق الهدف من اقامته ام لا ، وسواء كان هذا الهدف واضحا ام اختلف في تحديده الكثيرون ، وسواء جاءت توصيات المؤتمر مجرد حبر على ورق او كانت مجرد عينات عابرة تفتقر الى السلطات والاجهزة التنفيذية الكفيلة بتحقيقها ، وسواء اقتنعت العقول العربية المهاجرة بالعودة الى وطنها ام لم تقتنع سواء ... وسواء الى غيرها من الاحتمالات العديدة التي طرحها المؤتمر ضمن ما اثاره من قضايا . فقد نجح المؤتمر في شيء واحد وهو انه ابرز داخل دائرة الضوء العديد من الاسئلة وعلامات الاستفهام التي قد يكون من المناسب طرحها الان وقبل ان يذهب المؤتمر نفسه في غياهب النسيان وتتبخر كلماته ومناقشاته في الهواء .

وقد طرحت « القبس » على بعض اعضاء المؤتمر سؤالا مهما وعمليا وهو : اننا لا ندعوك للعودة الى الوطن العربي الام .. لكن كيف نخدم القضية العربية وانت في موقعك في المهجر ؟.. كما اضافت سؤالا اخر الى البعض وهو : ما هو تقييمك للمؤتمر بصفة عامة ؟..

طريقان لخدمة القضية العربية

● الدكتور زهير مهدي الصفار — ٤٠ عاما — متخصص بالفيزياء ويعمل في مختبر « ارجون » الوطني في ولاية الينوي ، الذي يعد من اكبر المختبرات في العالم ، وهو عراقي الجنسية ومتزوج من السيدة روث وهي اميركية الجنسية ، وتعمل استاذة للادب الاسباني في الجامعة — ٣٤ عاما — واب لصبي وفتاة : علي ونانيا .

● تخرج من جامعة بغداد بالكالوريوس عام ١٩٥٧ . وحصل على الدكتوراه من نفس الجامعة عام ١٩٦٠ . وعاد الى وطنه ، ثم هاجر عام ١٩٦٧ الى الولايات المتحدة الاميركية .

● يقول الدكتور الصفار :

— هناك طريقان لخدمة القضية العربية في الخارج : احدهما الاتصالات الشخصية من خلال العمل والصداقات والطريق الثاني بالكتب والجرائد وبعض برامج التلفزيون والاذاعة . وقد قمت بكتابة عدة موضوعات نشرت جميعها في جريدة « تريبون » بشيكاغو ، وهي حول القضية العربية الفلسطينية ، وبعضها حول الدفاع عن البلدان النفطية .

ويضيف الفيزيائي العراقي قائلا : العرب تجمعهم الغربة اكثر من اي مكان اخر ، فنشعر بالالفة . وان كانت بعض الفروق والتناقضات الموجودة في العالم العربي ، تأخذ احيانا مظاهر متعددة بين الجاليات العربية . لكن التواجد داخل جمعية الخريجين الاميركيين العرب تقصر اهتمامنا على كيفية تعريف الغرب بقضيتنا ، مع البعد عن الدخول في قضايا حزبية او اشتراكية او راسمالية . فعددنا قليل نسبيا ولا يسمح لفرقة في المهجر . والمشكلة التي نواجهها جميعا ، انه ليس هناك من هو متفرغ لهذا العمل . وانني اقترح تواجد مجموعة متفرغة من العرب المغتربين ، يحملون على كاهلهم هذا العبء من حيث تنظيم الجهود العربية ، وتجميعها حول كلمة واحدة وغاية واحدة وهدف وامل وتطلعات واحدة .

مرتاح ومستقر في المهجر

ويقول الدكتور الصفار : انا سعيد في المهجر لانني مرتاح اقتصاديا وعلميا ولي بحوث علمية تنشر سنويا . ونشعر انا وزوجتي بالاستقرار والامان خاصة انها تعتبر استاذة مثبتة اي لا يمكن فصلها .

اما عن مآسي الغربة فيقول الدكتور زهير الصفار انه رغم الاستقرار فان شعور الفرد انه يخدم اصدقاء العدو ، وان خلاصة دراساتنا وعلمنا وابحاثنا تذهب لقمة هنية الى غيرنا ، هذا الى جانب الحنين الى الوطن والاهل والاصدقاء ، يصبح امرا صعبا .

ومن متاعب الغربة كذلك ، ما يلاقيه العربي من عراقيل امامه . فليس من السهل ان يحصل على عمل في الجامعات التابعة للحكومة الوطنية في اميركا .. اذ ان الصهاينة مسيطرون على ٣٠ بالمائة منها . وهم يهود يحاربون العرب في ارزاقهم ، والذين وصلوا الى مثل هذه المواقع فهم المتازون ، بل الاكثر من ممتازين وعلى مستوى مرتفع جدا من العلم والكفاءة .

د. غازي حسون : حقوقي كاملة في المهجر

● اما الدكتور غازي حسون (٤٠ عاما) فهو يعمل استاذا لعلم الفيزياء في جامعة « نورث داكوتا ستيت » ، وهو فلسطيني الاصل يحمل الجنسية الاميركية . ومتزوج من اميركية تدعى فرجينيا — ٣٨ عاما — وتعمل مدرسة للتدبير والاقتصاد المنزلي .

تخرج من الجامعة الاميركية ببيروت عام ١٩٥٦ . ثم حصل على الدكتوراه من جامعة مينسوتا . هاجر منذ عام ١٩٥٧ والسبب هو ضياع وطنه ، وكونه فلسطيني فلم يجد الفرص متاحة امامه ليعمل في حقل دراسته بسهولة .

يقول الدكتور حسون : ما يسعدني في غربتي ان لي من الحقوق الكاملة مثل المواطن الاميركي . وقليلا ما يشعر المرء بان هناك تفرقة . وعلى النقيض نحن نفتقد هذه السواسية في الدول العربية . هناك يقدرون المرء والوقت والجهد والنتاج .

واما ما يشقيني في غربتي فهو كوني لا استطيع ان اعبر عن نفسي تعبيرا عربيا . فانا احس دائما ان شخصيتي العربية لم تتبلور اذ لا يوجد مجال لتبلورها ونضوجها . ومجرد شعورنا اننا نخدم العدو .. او مجتمع صديق للعدو يجعلنا نشعر بالكتاب ، وليس امامي سوى اتقان عملي لكي اريهم من هو العربي الكفء الصادق النابغة . وليس دجالا .. كما يظن الكثيرون . وانا الى جانب موقعي كاستاذ جامعي احتك بعدد من الطلاب ، وهنا عندي منفكيير انفذ به اليهم كصورة طيبة لابن الامة العربية ، وكمثل من امثلة الشباب المخلصين .

خدمة القضية بالعمل المخلص

وعن سبل خدمة القضية العربية في المهجر قال الدكتور حسون : انا اختزم قضيتي عندما اعمل واعمل واعمل ... وعندما اقدم لزملائي محاضرات وندوات عن قضية العروبة ، وانها قضية عادلة وليس هناك جدال حولها . واقاوم حملات التشهير وتشويه الحق . وان اعرفهم بالتراث العربي الادبي منه والتاريخي . وبالعصور المزدهرة التي كنا فيها في الطليعة . وانه من السهل اعادة هذا الازدهار مرة اخرى .. فالامكانيات موجودة ، والعقل العربي لا ينقص شيئا عن غيره ، انما نفتقد نحتاج الى بعض الجهد المبذول لنستعيد مجدنا .

واضاف الدكتور حسون : وانا انصح ان توزع الادمغة العربية — التي ترضى العودة — على مختلف الدول العربية ولا تتركز كلها في الكويت فعلا ، كما اطالب الكويت بان لا يكون هناك تفرقة او تمييز بين الكويتي والعربي الذي يعمل فيها ، وان يزمن العرب بان مقومات الامة العربية الحضارية والمصيرية تقضي بان نعمل جميعا على خلق كيان سياسي اقتصادي موحد في الوطن العربي الكبير .

موضوع تقليدي

● يقول الدكتور بنيامين تامر هوراني (٤١ عاما — لبناني الاصل) استاذ العلوم السياسية في جامعة ايسترن ميتشجان :

— مؤتمر تنمية الموارد البشرية العربية الذي انهى جلساته .. هو في اعتقادي (تقليدي) في موضوعه . اذ ان الموضوع لا يخرج عن كونه علاقات عامة تقوم بها فئات مختلفة ، لانه معروف للجميع ان البلدان العربية فيها اليوم الكثيرون من المتخصصين وذوي المهارات .

وطالب الدكتور هوراني برؤية جديدة لمشكلة هجرة الادمغة . فربما كان الافضل ان نفسح المجال امامهم يذهبون اينما يشاؤون ..!! والمهم هو ان نخطط في بلادنا ونقيم الانظمة التكنولوجية الانتاجية ، التي يمكن ان تشدد من طاقاتنا الانتاجية ، وبالتالي ترفع من شاننا بصورة تصبح يوما جذابة للعقول العربية المهاجرة وحتى لغير العربية القدوم لبلادنا .

واعرب الدكتور هوراني عن اعتقاده بان شبابنا وعلماءنا يجب ان يكونوا جسورا بين حضارتنا وحضارات العالم . ولا بأس ان بقوا في دول اخرى على شرط ان تلتقي بهم ، ونعيد الجسور بيننا وبينهم . لانهم لو طلب منهم ان يقوموا باعمال معينة في العالم العربي ، فحتما لن يتأخروا او يتراجعوا عن تلبية نداء الوطن العربي الكبير . وربما نحن في حاجة اليهم وهم في مهجرهم وغربتهم اكثر من احتياجنا لهم على ارض الوطن .

البعد الانساني للتنمية

ويضيف الدكتور هوراني قائلا : باعتقادي ان البعد الانساني هو اهم عامل باستطاعته شحذ الهمم نحو التنمية ، وان الوحدة العربية يمكن ان تذهب شوطا بعيدا نحو تحقيق هذا الهدف ، اذا تمكنا من ايضاح مضامينها الانسانية ، والا بقيت العقائد فارغة وبعيدة عن عاطفة الانسان العربي الفطرية تجاه هذه الوحدة . ومن هذه الزاوية صرت انظر الى الحضارات مختلفة ، يمكننا بواسطتها رؤية وتغذية الانسانية العربية . وقد اخترت النظرية التطورية خلال مناقشتي بالمؤتمر لموضوع تنمية الموارد البشرية لانها تؤلف في اعتقادي منظورا غير حتمي يؤكد نظرية التقدم ، ويعطي فرصا مختلفة للعرب ، ان يقوموا بتجارب رائدة نحو التقدم . وهذا هو عمل النظرية التي ما زالت غير متكاملة وهي لذلك مرشحة لدراستنا .

ومن خلال حواره المفسر الدقيق اتضح لنا انه يدعو الى انسانية مميزة ، لكنها خالية من الغرور القومي ، او الوهم الحضاري .

ويضيف الدكتور هوراني ، وهو من خريجي الجامعة الاميركية ببيروت سنة ٥٧ والذي جاءت رسالة الدكتوراه له حول « علاقة المحاماة بالسياسة » يضيف قائلا :

— لقد لاحظت اثناء مناقشتي مع اعضاء المؤتمر ، انهم لا يهتمون اهتماما كافيا باهمية الفكر ، خاصة الفكر النظري ، ومن ذلك جاء بحثي دون توصيات . لان هدفي ليس تحديد التوصيات بل هو تحديد اطار عام . كما لاحظت كذلك التخوف من الاحتكاك بالحضارات المتقدمة . وهذا لا شك خطأ . وانا احذر — بكل ود — زملائي واخواني العرب من هذه المنهجية ، فالغرب لم يتراجع مطلقا من نقل حضارتنا العربية الرائدة حتى القرن الثامن والتاسع والعاشر .. نقلوا الكثير عنا ، ولم يصابوا بعقدة النقص بل اخذوا شعلة الحضارة من ايدينا ، وحملوها وسبقونا في المسيرة الحضارية .

والدكتور هوراني متزوج من السيدة « دولوريس » الاميركية الاصل والجنسية — ٣٤ عاما — واب لثلاثة ابناء : فيليب العرسي ، ونجيب ، وعدنان وهو مقيم في المهجر منذ عام ١٩٦٠ .

مزايا ايجابية للتخلف !

وحول مفهوم « الامكانية التطورية » ومفهوم « امتياز التخلف » يقول الدكتور هوراني ان جميع البلدان التي تدعى متخلفة تتميز بميزات عديدة يؤهلها لان تقوم بوثبات واسعة وقفزات نحو التقدم والارتقاء ، لانها لم تتخصص بعد ، كما تخصصت الحضارات المتقدمة ، واستشهد الدكتور حوراني بقول « ماوتسي تونغ » في تعبيره عن الامكانية التطورية بقوله : « ان شعب الصين الفقير في تفاهة وضعيته المتخلفة ، اشبه بورقة بيضاء . يعتقد ان هذه الورقة الفارغة شيء رديء .. لكن في الواقع هذا شيء جيد !! لانه على هذه الورقة يمكن كتابة اجمل الكتابات ورسم اجمل الرسوم الحضارية » .

العقول المهاجرة وحراج الأدمغة المقيمة



في هذه الايام تثار ضجة حول استعادة ما يسمى بالادمغة العربية المهاجرة ؟! او بالاصح الفارة من مستنقع الجمود واللامبالاة العربية ، ومن اجل استعادتها تعقد المؤتمرات ، وتوضع الخطط ، وتلقى الخطب كما هي العادة في جميع الاحوال .

والاصح برأيي ليس استعمال كلمة « استعادة » ، بسبل « اغراء » العقول المهاجرة على البقاء . فنحن موقنا قد نستطيع استعادتهم ربما بالضغط على نقطة الضعف العربية المعروفة وهي (العاطفية .. والطيبة) واثارة الروح الوطنية .

ولكن ماهي الوسائل المتخذة لتوفير احتياجات المهاجرين وشدهم للبقاء واستمرارية الانتاج

منذ سنوات نشرت مجلة عربية تحقيقا مطولا حول مجموعة من المواطنين ، واكثرهم مخترع لاكثر من آله او عقار طبي جديد او جهاز يوفر على الكثير من الجهد والمال والايدي العاملة وكانت صرخات هؤلاء المخترعين تختلط بصرخات المجلة .. مطالبين المسؤولين او اصحاب رؤوس الاموال العرب في اي دولة تتبنى هؤلاء وتوفر المناخ العلمي الذي يدفعهم لتطوير مخترعاتهم واقامة المعامل والمختبرات المجهزة وجلب المواد اللازمة .

ولكن ، وكالعادة ايضا ، بقي الكلام مجرد كلام ، وضاعت الصرخات في بحر النسيان الذي يغرقنا ، ونامت مخططاتهم العلمية في ادراج الموظفين في المختصين بهذه الامور ، فليس هناك دائرة معينة اقيمت لاستقبال المبادرة والعلماء وتلقي اختراعاتهم ودراستها ، ومحاولة تنفيذها ، وذلك بتوفير احتياجات تلك العالم المخترع وتوفير الحماية له .

وبالطبع تراكمت المخطوطات والالات المخترعة المبسطة ، لتكون (سوق حراج) للعقول العربية المقيمة ؟!

ثم هل فكر اعضاء المؤتمر قبل انفضاض اجتماعاتهم ، مثلا لو استعدنا علماءنا المهاجرين .. اين سيكون مقرهم الدائم .. وهل سنستفيد منهم ام اننا سنجهد طاقاتهم بالروتين الاداري القاتل ؟!

وقبل دراسة مشروع استعادتهم الم يكن ينبغي اولا العمل وبصورة عملية على تلافي اسباب « فرارهم » ؟

وعلى كل حال فالاميرات لها فوائد جمة اهمها تعارف الاخوة العرب بعضهم ببعض .. ومشاهدة الدول العربية والتعرف على ممثليها !!..

منى الذكير



الدكتورة عابدة شكيب تحدث في الجلسة الختامية للمؤتمر عن « قانونية التوصيات »

جانب من المحاضرات التي شغلت فضايا المؤتمر



بعض اعضاء اللجان التنظيمية للمؤتمر



حفل الختام بالمناقشات الساخنة .. لكن المهم هو النتيجة

تنفيس اقتصادي

تنظيم « تجارة » الاسهم

مرة اخرى ، تطرح قضية «تجارة» الاسهم اكثر من علامة استفهام . ولعل السؤال الاهم المطروح الان ، متى وكيف سيتدارى عهد الفوضى في تداول الاسهم» الذي يبدو انه سيستمر الى وقت طويل ؟

وعندما يصل سعر سهم احدى المؤسسات الى مستوى يفوق سعره الرسمي والحقيقي اكثر من ١٥ مرة ، فلا بد ان يكون سوق الاسهم يعيش في ازمة حادة ، ستؤدي الى الحاق الخسائر الجسيمة في مئسات المتاجرين والمضاربين .

وهذه الخسائر ستلحق صدمة في نفوس الكثير من المواطنين الذين سيظنون ان اسهم الشركات المحلية لا تدر ارباحا وانما تسبب في خسارة مدخراتهم ، مما يعني الشيء الكثير على صعيد سمعة الشركات المساهمة الوطنية .

ومع ذلك ، فان الدولة تستطيع ان تفعل الكثير حيال موضوع تضخم اسعار الاسهم ووصولها الى مستويات غير اقتصادية .

ومن الاجراءات التي يمكن ان تتخذها ، انشاء مبنى للبورصة ، والقيام بحملة توعية للمستثمرين والمضاربين تحذرهم بواسطتها من شراء اسهم متضخمة ، ثم انشاء مؤسسة او مؤسسات استثمارية في مجال تداول الاسهم .

ويمكن ان تكون المؤسسات المقترحة على شاكلة « صناديق الاستثمار المشتركة » ، التي سبق للدولة ان اقترحت مؤسسات مثيلة لها منذ سنوات ، لانها كانت تتلاعب بمصالح المساهمين.

غير ان انشاء صندوق مشترك بكفالة من الدولة مفيد الى اقصى الحدود . اذ يصبح الجهة الوحيدة التي يمكن لها ان تجمع مدخرات صغار المستثمرين ، لتشتري بها اسهم مختلف الشركات المحلية والمالية ، ثم توزع ارباح هذه الاسهم على المدخرين في نهاية كل عام . ومن المؤكد ان الصندوق سيحقق ارباحا عالية ، نظرا لتنوع عملياته وعدم اقتصارها على نوع واحد من الاسهم . وبالتالي فانه سيصبح مؤسسة تمويلية متخصصة في المساهمة بالشركات الجديدة ، التي تفتقد التمويل الكافي .

المهم انه بات على الدولة ان تتحرك بالسرعة المطلوبة لتنظيم تطاح الاسهم ، كيف اليد الكويتية ، وكيفية مساهمتها في استثمار اموالهم به .

سعيد علم الدين

كيف تضغط الشركات على الدول المنتجة لاجبارها على تخفيض أسعار النفط؟

اموزيغار يتوقع زيادة جديدة بعد ستة اشهر

بدأت المناورات التي تقوم بها شركات النفط المتعددة الجنسيات ، تثير قلق الدول المنتجة من امكانية انهيار الاسعار التي وضعتها منظمة «الاوبيك» . فقد نحد الرئيس الفنزويلي كارلوس بيريز امس بالضغوط التي تمارسها الشركات المتعددة الجنسيات حتى تبيع بلاده انتاجها من البترول بسعر اقل من السعر الذي قررته منظمة «اوبيك» .



جمشيد اموزيغار
وزير المالية الايراني

وذكر رئيس فنزويلا ان هذه الشركات قدمت في بادىء الامر عروض شراء علنية للغاية تمثل ٢ر٢ مليون برميل من الصادرات اليومية ، ثم انخفضت هذه العروض حتى بلغت ٥ر١ مليون برميل فقط عندما اعلنت كاراكاس انها متمسكة بالاسعار التي حددتها منظمة الدول المصدرة للبترول «اوبيك» .

واستطرد الرئيس كارلوس يقول : ولقد كان بيع بترولنا بمثابة احدى الصعاب التي اعترضتنا خلال الاسابيع الاخيرة من العام المنصرم . وذكر ان الولايات المتحدة ما زالت المشتري الرئيسي لمنتجات فنزويلا البترولية وان كانت تسعى الى تلمس اسواق اخرى .

واعلن كارلوس عزم بلاده على الدفاع بحزم عن الاسعار التي حددتها «اوبيك» .

ويبدو ان الاساليب المستخدمة مع فنزويلا هي نفسها التي استخدمتها الشركات مع الكويت طيلة العام الماضي ، والتي ادت الى اجبار الكويت على تخفيض اسعار نفطها بمعدل ١٠ سنتات على البرميل ، واكثر في بعض الاحيان .

والذي يساعد الشركات على القيام بمناوراتها هو الفائض البترولي في الاسواق العالمية ، وعدم اتفاق دول الاوبيك على معايير جديدة لمسألة الفروقات في اسعار النفط التي يفرضها الموقع الجغرافي ومدى بعده عن الاسواق ، بالاضافة الى نوعية النفوط.

وسئل لوزير النفط السيد عبد المطلب الكاظمي ان اعلن في ديسمبر الماضي ان الشركات هددت الكويت بانها لن تشتري النفط ما لم تخفض الاسعار . وقال انه فيما لو لم تخفض الكويت سعر نفطها لكانت حرمت من اسواقها الطبيعية مدة طويلة من الزمن تتعدى خمسة اعوام .

من جهة اخرى ، اعلن وزير المالية الايراني جمشيد اموزيغار بانه يمكن زيادة سعر النفط مرة ثانية ابتداء من منتصف هذا العام ١٩٧٦ عندما يسبب التحسن الاقتصادي العالمي زيادة في الطلب على النفط .

وقال ان ايران ستتمكن من مكافحة تقلص عائدات النفط في عام ١٩٧٥ الناتج عن تناقص الطلب ، وان مساعدات ايران الخارجية والتي تمثل ١٠ بالمائة من عائدات النفط ستتأثر بفورها من انخفاض العائدات .

وذكر في حديث صحافي ان تقارب ايران الشديد مع العرب لم يغير في شيء من موقفها حيال موضوع الحظر النفطي العربي على الدول التي تساعد اسرائيل . ونحن لن نشترك بالحظر لاننا لا نعتبر النفط كسلاح سياسي ، واضاف اننا نبيع نفطنا لشركات النفط العالمية ولا يهمنا ان تعرف كيف وان تبيع هذه الشركات النفط .

ويأتي تصريح اموزيغار في وقت لم تنفق فيه دول الاوبيك على موضوع فروقات الاسعار ، الذي دفع الدول المنتجة في الخليج الى التسابق على تخفيض أسعار نفوطها ، في نطاق قاعدة الفروقات . وفي وقت لا زال الفائض البترولي يهيمن على سوق النفط العالمي .

وكانت وزارة النفط الكويتية قد استبعدت قبيل انعقاد مؤتمر الاوبيك قبل اسبوعين ، ان يتطرق المؤتمر الى موضوع زيادة الاسعار من الان حتى اكتوبر المقبل .

ويمكن القول ان الخلاف فيما توقعات الزيادة الجديدة في اسعار النفط ، تعكس الخلافات بين دول الاوبيك ، كما تشير التقارير الصحافية . اذ تصر الدول العربية المنتجة في الخليج على عدم احداث اية زيادات في اسعار النفط قبل الاتفاق نهائيا على مسألة الفروقات .

وفي الوقت الذي تتسابق فيه دول الخليج على تخفيض اسعار نفطها، تحاول الدول الافريقية المنتجة زيادة اسعار النفط بدورها . فقد ادى ارتفاع الدول المستهلكة على النفط الافريقي الخفيف ، الى بروز احتمالات كبيرة بان ترفع ليبيا والجزائر ونيجيريا اسعار نفوطها في نطاق لعبة الفروقات .

وكان من المقرر ان يجري المؤتمر الوزاري للاوبيك المشاورات حول هذا الموضوع في الاجتماع الماضي . الا ان حادثة فيينا حالت دون ذلك ، ويشكل النفط الافريقي منافسة حادة لنفط الشرق الاوسط الذي يتضمن نسبة عالية من الكبريت .

ويعني رفع اسعار النفط الافريقي ، تخفيف الضغط عن اسعار نفط الشرق الاوسط وخصوصا النفط الكويتي . وتطالب الدول المنتجة في الخليج بمزيد من زيادات اسعار النفط الافريقي، حتى يمكن لهذه الدول العودة الى المستويات السابقة .

وكانت عدة مؤسسات بترولية اميركية قد اعربت عن اعتقادها بان رفع انتاج افريقيا بمقدار بترأوح بين ٧٠٠ و ٨٠٠الف برميل يوميا هذا العام قد يزيد من الطلب على الخام الافريقي ويجعل خامات الشرق الاوسط تعيش في ازمة اكثر حدة .

ومن المقرر ان يعود وزراء النفط الى الاجتماع في الاسبوعين المقبلين لاستئناف البحث بموضوع الفروقات ، مع انه لم يحدد حتى الان مكانا للاجتماع المقبل .

ومقابل ذلك يبدو مستقبل النفط في الشرق الاوسط مشرقا ، حيث توقعت دراسات اقتصادية نشرت في الولايات المتحدة ، ان تستورد اميركا ما بين ٤ و ٥ ملايين برميل يوميا من الشرق الاوسط، في غضون السنوات القليلة المقبلة .

وتأتي هذه التوقعات في وقت قال فيه وزير خارجية الولايات المتحدة الدكتور هنري كيسنجر ان الولايات المتحدة وحليفاتها الدول الصناعية ستتمكن في غضون سنوات قليلة من ايجاد بديل عن النفط ، طالما ان اسعار البترول لا تزال مرتفعة .

اسعار النفط الكويتي في الربع الاول من عام ١٩٧٦

ابلغت الكويت شركات النفط انها قررت ان تكون اسعار نفطها في الربع الاول من عام ١٩٧٦ ، بنفس مستوى اسعار نفطها في الربع الاخير من العام الماضي ١٩٧٥ اي ١١ر٣٠ دولار للبرميل .

وابلغت وزارة النفط شركتي غالف اويل و بي بي انها ستسلم كميات النفط المتفق بشأنها بسعر ١١ر١٥ دولار للبرميل ، وهو سعر خاص جرى الاتفاق بشأنه في نوفمبر الماضي ، بموجب اتفاقية الاستيلاء على الثروة النفطية .

حوار عن الطاقة بين عتيقة ووفد برلماني بريطاني

بدأ وفد برلماني من حزب المحافظين البريطاني امس ، برئاسة المستر باتريك جنكين ، المسؤول عن شؤون الطاقة ، حوارا امس مع الدكتور علي عتيقة امين عام منظمة « الاوابك » شمل شؤون الطاقة وصناعة النفط .

ومن المقرر ان يقابل الوفد الذي يتألف من خمسة اعضاء ، والذي وصل الى هنا امس الاول ، وزير الخارجية الشيخ صباح الاحمد ووزير المالية السيد عبد الرحمن سالم العتيقي ووزير النفط السيد عبد المطلب الكاظمي .

وسيقيم الدكتور علي عتيقة حفل استقبال على شرف الوفد البرلماني البريطاني مساء اليوم .

وسيقابل الوفد رئيس مجلس الامة السيد خالد الفنيم غدا الاثنين . كما يعقد مؤتمرا صحافيا في الخامسة مساء ثم يغادر الكويت الى سوريا حيث يزورها لمدة ثلاثة ايام ، ويصل يوم الخميس المقبل الى بغداد في زيارة مماثلة .

صندوق النقد الدولي يمنح تسهيلات مالية للدول الفقيرة

عدل صندوق النقد الدولي احكام قانونه المتعلقة بالتجارة الدولية ، وذلك لاعطاء الدول النامية ، التي تعتمد على بيع المواد الخام ، مزيدا من التسهيلات لتجنيبها اخطار التقلبات في اسعار صادراتها .

ومعروف ان احدى اهم مشاكل الدول الفقيرة هي ان صادراتها ، التي تشكل مورد رزقها الوحيد غالبا ، تعتمد على مزاجية الاسعار في الاسواق العالمية ، والتي تسبب لها في كثير من الاحيان تقلصا في واردتها من العملة الصعبة ، التي تتدثري بواسطتها السلع والمواد من الدول الصناعية .

وسمح صندوق النقد الدولي ، منذ عام ١٩٦٣ ، للدول النامية، بان تحصل على قروض منه لسد النقص الذي قد يحصل في مدخولاتها من العملة الاجنبية ، وحتى الان فان البلد العضو يمكن له ان يحصل على قرض لا يتجاوز حجمه نسبة الخمسين بالمائة من الكوتا المخصصة له .

وفي بيان اذاعه صندوق النقد منذ يومين اعلن فيه انه يمكن للدولة النامية ان تحصل على قرض بنسبة ٧٥ بالمائة من الكوتا المخصصة له . لكنه قال ان السحوبات لن تتعدى الـ ٥٠ بالمائة من الكوتا المخصصة خلال سنة من الان .

ومنذ ان بدأ هذا النوع من المساعدات حصل ٣٥ بلدا على ٥ر١ مليار دولار . وقد شدد صندوق النقد في بيانه ، ان من اهم شروط الحصول على القرض ، هو ان يبرهن البلد العضو انه في امس الحاجة اليه ، نظرا لظروف خارجة عن ارادة الدول .

وقد شجعت الولايات المتحدة على التوسع في هذا النوع من المساعدات ، وذلك كتعويض عما تخسره الدول النامية من احتياطاتها من العملات الصعبة .

ومن المقرر ان تجتمع في جامايكا خلال الاسبوع المقبل لجنة صندوق النقد المؤقتة ، ولجنة التنمية المشتركة المنبثقة عن صندوق النقد الدولي والبنك الدولي ، للبحث في الاساليب التي تكفل اعطاء مساعدات اكبر للدول الاقل نموا .

وينتظر ان توافق اللجنتان على مشروع اقامة صندوق جديد يمول من الارباح المتأتية من بيع سدس احتياطات صندوق النقد الدولي . وعلى توسيع نطاق القروض التي يمكن للدول الفقيرة الحصول عليها لتغطية خسائرها من النقد الاجنبي ، ولتغطية العجز في موازين مدفوعاتها .

وكان المؤتمر المشترك لصندوق النقد الدولي والبنك الدولي قد اقر هذين المشروعين في اجتماعه بسبتمبر الماضي ، الا ان الدول الصناعية ما لبثت ان عارضت المشروع الاول لانه احدث شرخا كبيرا باسعار الذهب .

وقد اقر هذا المشروع في وقت كانت تباع فيه اونصة الذهب بحوالي ١٨٥ دولارا للاونصة ، ولكن ما ان اشيع عن عزم الصندوق على بيع سدس احتياطاته ، حتى هبطت اسعار الذهب بنسبة كبيرة جعلت من المتعذر ان يتجمع لدى الصندوق مليارى دولار . وهذا المبلغ هو الرأسمال المقرر لصندوق اعانة الدول الفقيرة .

● من جهة اخرى ، وافق صندوق النقد الدولي ، على طلب بريطانيا للحصول على قرضين مجموعهما ٩٧٥ مليون جنيه استرليني . واتخذ محافظو الصندوق هذا القرار في اجتماع عقدوه في البومين الماضيين وسط قلق نشأ من القيود التي فرضتها بريطانيا على الواردات ، ووسط شكوك من قبل السياسة الحكومية الذي سيحرمها من مبلغ ١٧٠٠ مليون وحدة حقوق من الصندوق لتمويل العجز في ميزان مدفوعاتها .

وقال صندوق النقد في بيانه انه اعطى القرض للحكومة البريطانية لمساعدتها على تنفيذ برنامجها المخصص لانتشال الاقتصاد البريطاني من الجمود الذي يعاني فيه .

أميركا تريد الأموال السعودية وبريطانيا تصطاد المشاريع في الخليج

تحاول الحكومة الاميركية اقناع حكومة المملكة العربية السعودية باستثمار مليار دولار في عدد من مؤسسات انتاج الكهرباء في الولايات المتحدة ، المتعطشة للتمويل اللازم .

وتقول انباء واشنطن ان مساعد وزير الخزانة الاميركي السيد جيرالد بارسكي ، قد فشل في اقناع المسؤولين السعوديين بالموافقة على المساهمة بمبلغ يتراوح بين ٧٥٠ والف مليون دولار بمؤسسات لانتاج الكهرباء تحتاج الى تمويل عاجل ، وذلك اثناء زيارته الاخيرة الى السعودية ، في نطاق جولة قام بها على دول الخليج .

وقال السيد بارسكي ان السعوديين لمحوا بانهم اكثر استعدادا لاستثمار كمية غير محددة من اموالهم في شركات الكهرباء التي يختارونها، كما ان هذه الاستثمارات ستكون بشكل قروض ذات شروط تجارية .

وتفتش مؤسسات الكهرباء الاميركية على التمويل اللازم لمشاريعها التوسعية دون ان تجد القروض التي تنشدها . وتتجه الان الى التفتيش عن رساميل جديدة يمكن ان تساعدها على تجاوز مشكلتها .

وتريد الولايات المتحدة ان تدخل الرساميل السعودية في شركات انتاج الكهرباء لان مصالحها تتعلق مباشرة بالمصالح النفطية . وفي حال دخول السعودية هذا المجال ، فانها قد تضطر الى مد هذه المؤسسات بالنفط وباسعار منخفضة حتى تجعلها شركات مربحة .

ويبدو ان بريطانيا هي الاخرى تريد من السعودية ان تنقذ مؤسساتها الصناعية . فقد كشف النقاب عن مزيد من تفاصيل المشاريع التي عرضها وزير خارجية بريطانيا السيد جيمس كالاهان اثناء زيارة قام بها للسعودية في نوفمبر الماضي .

وتقول مصادر الخارجية البريطانية ان هذه المشاريع لا زالت حتى الان تخضع لمفاوضات دقيقة بين الجانبين ، وانها ستنعش التجارة الخارجية البريطانية ، ومؤسسات القطاع الخاص .

ومن بين هذه المشاريع التي تم الاتفاق بشأنها ، مشروعان كبيران ، الاول ينص على بناء عدد المدارس الابتدائية والثقوية في الرياض مع جامعة لها فرعان في كل من الدمام والقنوف ، وسيطلق اسم المغفور له الملك فيصل على الجامعة الجديدة ، التي يشترك بتشييدها قسم الخدمات الكيبكية في مبلبنك ، ووكالة حكومية بريطانية متخصصة .

ويجري العمل الان في تصاميم المشروع ، وتنظر الحكومة السعودية الى المقترحات البريطانية بشأن المشاريع التعليمية بعين الاعتبار .

وذكرت مصادر بريطانية ، ان السعوديين يريدون افضل المؤسسات التعليمية ، وان الكلفة الاجمالية للمشروع تبلغ ٢٠١ مليون دولار . اما كلفة الجامعة فانها تتعدى الـ ٦٠٣ ملايين دولار .

وقد بحث كالاهان ايضا مع المسؤولين السعوديين ، بالوسائل التي يمكن لبريطانيا تقديمها للقضاء على مشكلة الازدحام في المرافىء السعودية .

وقد اقترح السير موريس لاينغ مدير شركة لاينغ للانشاء بناء ميناء بحري على البحر الاحمر بسرعة كبيرة بالتعاون مع مؤسسات بريطانية اخرى ، وذلك لتخفيف الضغط عن ميناء جده . وينص المشروع على استعمال كل الاسمنت المسلح الجاهزة ، على ان تعوم في اليده على سطح الماء ، ثم توضع بعد ذلك في القعر . وقد ابدى السعوديون احتمالا كبيرا بهذا المشروع غير انهم فضلوا ان يجروا مشاورة عاجلة من هيئة ميناء لندن قبل الموافقة عليه .

وكانت مؤسستان بريطانيتان قد حصلتا على عقد مدته سنتان لدراسة المشاكل التي تعاني منها الموانىء السعودية . وسترسل المؤسستان فريقا من ٥٠ رجلا الى الدمام ، حيث تنتظر هناك ما لا يقل عن ٨٢ سفينة لدخول الميناء المزدحم ، بسبب افتقاره الى تجهيزات تفريغ السفن . وتتراوح مدة انتظار السفينة الواحدة بين ٦٠ و ٧٠ يوما .

ويبدو ان الفورة في المبادلات التجارية البريطانية السعودية جعلت المراقبين يعتقدون بان احد كبار المسؤولين البريطانيين في وزارة التجارة ، سيلاقي ازدهارا في اعماله ، عندما يفتح مكتبا له في الرياض مع مطلع هذا العام .

ويظهر ايضا ان بريطانيا في طريقها الى عرض مقترحاتها من المشاريع على المسؤولين هنا في الكويت . ولا يستبعد المسؤولون الذين سيستقبلون اليوم وزير الشؤون البرلمانية في وزارة التجارة البريطانية المستر ايكنز ، ان تعرض عليهم مشاريع بحرية واخرى تعليمية ، كالمشاريع التي عرضوها على السعودية .

تقرير السلع والمواد
كل السلع ترتفع أسعارها

يظهر ان اسعار السلع الرئيسية ترتفع باستمرار ، اما بسبب نقص المحاصيل الزراعية ، او بسبب العواصف الثلجية او نظرا لارتفاع اجور الايدي العاملة . ولعل البن والسكر هما في طليعة المواد التي ترتفع اسعارها باستمرار ، وهذا يعني ان على الدولة ان تدفع مزيدا من المال هذا العام بسبب ارتفاع اسعار البن واللحوم والسكر .. وكل التقارير تشير الى ان الاسعار لن تنخفض .

البن

يتوقع ان تزداد اسعار البن بنسبة كبيرة في وقت تزداد فيه اسعار اغلب السلع والمواد الغذائية بحدة ، مما يضاف الى كون البرازيل قد خسرت نصف موسمها من البن في العام الماضي بسبب عاصفة ثلجية اجتاحت الشجار البن وشائلته . فقد اتخذت بلدان غرب افريقيا ، ثالث اكبر مصدر للبن في العالم قرارا برفع اسعار البن ، بسبب توقع نهاضت الطلب العالمي عليه .

ويقدر انتاج البن في البرازيل ، اكبر مصدر للبن في العالم ، بحوالي ١٠ ملايين شوال هذا العام طبقا لاحصاءات وزارة الزراعة الاميركية . وكانت التوقعات السابقة قد اشارت الى ان البرازيل لن تتمكن هذا العام من تصدير اكثر من ٨ ملايين شوال .

والذي يساعد على تأزيم الوضع هو ان انغولا التي تعد مصدرا كبيرا للبن، قد اختفت هذا العام من مسرح سوق البن بسبب الحرب الاهلية التي تشهدها الان . ويباع البن الان بحوالي ٨٠٠ جنيه استرليني للطن في حين كان يباع قبل اشهر قليلة بـ ٥٠٠ جنيه للطن .

الكاكاو

ارتفعت اسعاره الى مستويات تاريخية جديدة في نهاية العام الماضي ، وذلك بسبب النقص في انتاج الكاكاو العالمي ، وارتفاع الطلب عليه . وكانت اسعار الكاكاو قد ارتفعت بنسبة ٣٠٠ بالمائة خلال ثلاث سنوات .

السكر

ترتفع اسعار السكر باستمرار نظرا لتزايد الطلب العالمي عليه وقد بيع طن السكر في لندن ١٥٨ جنيه استرليني ثم ما لبث ان ارتفع الى ١٨٠ جنيها حينما تقدم الاتحاد السوفيتي بطلب لشراء السكر . وازدادت ايضا اسعار السكر التشيكي الخام ، بمعدل ١٥٠ نقطة .

السورق

يعتزم منتجو الورق الفنديون رفع اسعار منتجاتهم بمقدار ٢٥ دولارا على الطن في اسواق الولايات المتحدة ، و ١٥ دولارا للطن في السوق الكندية .

ويهدد الزيادة يصبح سعر طن الورق الكندي ٢٩٠ دولارا ، وذلك بسبب الاتفاق الذي توصلت اليه صناعة الورق مع نقابات العمال ، والذي بموجبه تزداد اجور العمال بنسبة كبيرة .

أسعار الأسهم

●● وزارة التجارة والصناعة ●●

اسعار الاسهم ليوم الاربعاء ١٩٧٥/١٢/٣١

اسم الشركة	السعر الاعلى	السعر الادنى	الكمية المتداولة	التاريخ السعر السابق	الفرق
البنك الوطني			١٠٥	١٢/٢٠	
بنك الخليج			٨٦ر٥٠٠	١٢/٢٠	
بنك الخليج (جديد)			٦٥	١٢/٢٠	
البنك التجاري			٩٦	١٢/٢٩	
البنك الاهلي			٩٠	١٢/٢٥	
بنك الكويت ش.ا			٧١	١٢/١٥	
البنك العقاري			٤٦	١٢/٢٨	
الكويتية للاستثمار			٤٩ر٥٠٠	١٢/٣٠	
استثمارات خارجية			٢٧ر٧٥٠	١٢/٣٠	
الدولية للاستثمار ١٤ر٥٠٠			١٤ر٧٥٠	١٢/٣٠	٢٥٠ر —
الكويت للتأمين ١٢٠		١٥٠٠	١٢٠	١٢/٣٠	
الخليج للتأمين			٩٥	١٢/٣٠	
الاهلية للتأمين			٧٨	١٢/١٦	
كيماويات بترولية			٤٩	١٢/٢٧	
صناعات وطنية			٧٠	١٠/١٢	
مطاحن الدقيق			٣٣	٦/١٩	
الانابيب المعدنية			٨٦	١٢/٩	
اسمنت الكويت			٤٨ر٥٠٠	١٢/٢٥	
اسمنت الكويت (جديد)			٣٦ر٥٠٠	١٢/٢٤	
الاسماك الكويتية			١٦ر٥٠٠	١٢/١٦	
المبرد			٢٤	١٢/١٥	
الوطنية للسيارات			٣٠	١٢/٢٩	
بناء واصلاح السفن			٩ر٣٠٠	١٢/٣٠	
الكويتية للدواجن			١٢ر٧٥٠	١٢/٣٠	
ناقلات النفط			٣٩ر٧٥٠	١٢/٢٩	
الملاحة الكويتية			٦٥	١٢/٢١	
المواصلات الكويتية			٢٧	١٢/٨	
المواشي			٣٣	١٢/٢٩	
السينما الكويتية			٤٨ر٢٥٠	١٢/٢١	
الفنادق الكويتية			٣٥	١٢/١٦	
الكويتية للاغذية			٣٩	١٢/٢٤	
عقارات الكويت			١٠٢	١٢/٢٩	
العقارات المتحدة ٥٧		٢٠٠٠	٥٧ر٥٠٠	١٢/٣٠	١/٢ —
العقارات المتحدة ٥٧ (اصدار جديد)	٥٦ر٥٠٠	٩٥٠٠	٥٧ر٢٥٠	١٢/٣٠	٢٥٠ر —
الوطنية العقارية ٣٤ر٥٠٠	٣٣	٢٤٧٧٢	٣٣ر٧٥٠	١٢/٣٠	٧٥٠ر +

المجموع الكلي ٣٨٢٧٣

شركة صرف الدرهم والدينار

دولار اميركي	٢٩٤ر٥٠	فرنك سويسري	٦٥ر٩٥
جنيه استرليني	٥٩٦ر٥٠	فرنك فرنسي	١١٢ر٥٠
ليرة لبنانية	١٢ر٢٨٠	لير ايطالي	٤٣٢
ليرة سورية	٧٨٠٠	ين ياباني	٩١٠
دينار اردني	٨٩٩	تومان ايراني	٤٢
دينار عراقي	٨١٥	روبية هندي	٣٣ر٢٥
دينار جنوبي	٨٥٠	روبية باكستانية	٢٩ر٨٠٠
دينار بحريني	٧٢٤	بيزتا اسباني	٤ر٩٥٠
درهم امارات	٧٢٤	جنيه مصري للمصريين	٢٠٠
ريال قطري	٧٢١	جنيه مصري للسياح	٢٠٨
ريال سعودي	٨ر٢٩٠		
ريال عماني	٨٣٥	**الذهب**	
ريال يمني شمالي	٦٥ر٢٠٠	ذهب تولات	١٥٦ر٥٠
دولار كندي	٢٩٠	ذهب كيلو ٩٩٩	١٢٤٣
مارك المانى	١١٢ر٧٥	ذهب كيلو ٩٩٥	١٢٣٧

المجموعة التجارية المتحدة

دولار اميركي	٢٩٤ر٠	ريال يمني	٦٥
جنيه استرليني	٥٩٦	ريال قطري	٧٢٤
مارك المانى	١١٢ر٣٥	تومان ايراني	٤٢ر١٥٠
فرنك سويسري	١١٢ر٣٥	دولار كندي	٢٨٩
فرنك فرنسي	٦٥ر٧٥	روبية هندية	٣٣ر١٠٠
ليرة ايطالية	٤٣١	جنيه مصري للسياح	٢٠٧
ليرة لبنانية	١٢٣٢٠	جنيه مصري للمصريين	٢٠٠
ليرة سورية	٧٧٥٠	جنيه مصري نقدي	٤١٥
دينار عراقي	٨١٨	درهم الامارات	٧٣٥
دينار اردني	٩٠٠	**الذهب**	
دينار جنوبي	٨٤٥	ذهب تولات ٩٩٩	١٥٦ر٨٣٠
دينار بحريني	٧٣٨	ذهب كيلو ٩٩٥	١٣٣٨ر٥٠٠
ريال سعودي	٨٢٨٠	ذهب كيلو ٩٩٩	١٣٤٤ر٥٠٠

شركة صرف العملات

دولار اميركي	٢٩٤ر٣٠	ريال عماني	٨٣٨
جنيه استرليني	٥٩٥ر٩٠	ريال يمني شمالي	٦٥ر٥٠
ليرة لبنانية	١٢ر٢٩٠	مارك المانى	١١٢ر٥٠
ليرة سورية	٧ر٨١٠	فرنك سويسري	١١٢ر٢٠
دينار اردني	٨٩٨	فرنك فرنسي	٦٦
دينار عراقي	٨١٧	روبية باكستانية	٢٩ر٨٧٥
دينار جنوبي	٨٥٠ر٥٠	تومان ايراني	٤٢ر٢٠٠
دينار بحريني	٧٣٨	روبية هندي	٣٣ر٠٥٠
درهم امارات	٧٣٩	جنيه مصري للمصريين	٢٠٠
ريال قطري	٧٢٥	جنيه مصري للسياح	٢١٠
ريال سعودي	٨ر٢٥٠	جنيه مصري نقدي	٤١٢

وزارة المواصلات
البريد والبرق والهاتف

اعلان

ترجو وزارة المواصلات من السادة مشتركي الهاتف القيام بتسديد المبالغ المستحقة عليهم من رسوم اشتراكات الهاتف وأجور المخابرات الخارجية والبرقيات والتلكس ، وذلك في أقرب وقت ممكن ، حتى تتمكن الوزارة من الاستمرار في تأدية خدماتها .

وكيل الوزارة

تعزية

الموظفون والفنيون بادارة النقل والميكانيك في وزارة الاشغال العامة ، يتقدمون باحر التعازي لآل القصيبي بوفاة والدة مدير الادارة

عبد الرحيم القصيبي

للفقيدة الرحمة ولذويها الصبر والسلوان

وانا لله وانا اليه راجعون

ضيوف بلدنا

اقترح انشاء كلية للتدبير المنزلي بجامعة الكويت

● فرجينيا حسون .. اميركية الجنسية ، فلسطينية الزوج .

● جاءت مع زوجها من أميركا حيث يقيمان ، لترافق زوجها اثناء اشتراكه بمؤتمر التنمية البشرية .

● العمر : ٣٨ سنة .

● مدرسة في جامعة مينسوتا ، تعد رسالة دكتوراه في الاقتصاد المنزلي .

● عن الزواج من عربي قالت : ان الزواج من جنسية أخرى يتيح للزوجة فرصة الحصول على ممارف كثيرة عن شعب اخر ، والالمام بعاداته وتقاليده وطرق معيشته ، وتلك ثقافة خصبة لمن شاءت ان تثقف بحضارات جديدة وثقافات متباينة .



● وحول القضية العربية ذكرت ان مشكلة العرب تتركز في قصورهم عن شرح قضيتهم للعالم عن طريق وسائل اعلام متقدمة .

● عن المرأة العربية تقول : « ان اهم مشكلة تقابل الاسرة العربية هي مشاكل الام .. فالام العربية ما زالت تسير ضمن الاطار التقليدي ، وبدون تطور . وعليها الى جانب كونها أما بالطبيعة ، ان تتعلم كيف تربي أبناءها وتنشئهم النشئة الصحيحة . فهناك اصول للتغذية واصول للتربية ، وفنون في تنمية تطوير عقلية الطفل ، وطرق لسلامته نفسيا وصحيا ومعنويا. ومبادىء هامة في النظافة والصحة العامة .

● تنصح السيدة فرجينيا المراة العربية بان تهتم بمطبخها ، وتشرف على اعداد غذاء الاسرة بنفسها ، وان تحرص على اعداد الوجبات التي تحتوي على أوفر المواد الغذائية اللازمة للجسم ، في اقل كمية ، مع تنوع الالوان والاصناف . وتضيف الى ذلك قولها : « على ربة البيت أن تخطط دائما للمستقبل ، وتنظم ميزانية دقيقة للاسرة ، تحسب فيها بالادخار حساب المستقبل.»

● في ختام كلمتها قالت : « أتمنى أن اسمع قريبا ، بان فرعا للتدبير المنزلي ، قد تم افتتاحه بجامعة الكويت ، فالعلوم المنزلية لا تقل شانا في عصرنا الحاضر عن العلوم الانسانية والعملية .

يوميات : صاحبة محل عطور

الثلاثاء : زارتني في الصباح « زيونة » انيقة رشيقة ، استعرضت ما في الواجهة وما على الارفف من معروضات ، وكان واضحا انها لا تعرف ماذا تريد . حاولت مساعدتها في الاختيار ، فانزلت لها من فوق الارفف اكثر من ٢٠ قنينة « بارفان » وعطور مختلفة ، لكنها في النهاية وبعد وقت طويل ، قالت لي « شكرا » ومضت دون أن تشتري شيئا !! وودعتها بتحية وابتسامة حتى باب المحل . والواقع اننا اعتدنا على هذا التصرف من جانب معظم النساء ، ولم يعد ذلك يعتبر شيئا مثيرا للضيق . ومن حسن الحظ اننا نحن النساء بفطرتنا قد زودنا بالكثير من الصبر وسعة الصدر ، وهذه من اهم مؤهلات عملنا لمواجهة هذه المضايقات بدون استفكار . ربما لايتوافر ذلك للرجال ، ولذلك فانا لا انصحهم بالعمل في هذه المهنة .

وعلى الرغم من هذه المضايقات وغيرها ، فاني مسرورة جدا بعملي ، ولاني احبه فان كل المضايقات تهون ، ويمر الوقت بسرعة مدهشة . وفي الحقيقة فانه لا يوجد عمل صعب وعمل سهل .. هناك عمل تحبه وترتاح اليه وعمل لا تحبه ولا يستهويك ، وأي مهنة شاقة يمكن أن تتحول الى عمل سهل بسير اذا كنت تحب مهنتك وناخذها كهواية اكثر منه كعمل .

الخميس : الرجال أم النساء ... ايهما اسهل بالنسبة لنبائع في عملية البيع والشراء ..؟ سؤال قد تختلف الاجابات ووجهات النظر حوله . لكني اقول من واقع بيع العطور بصفة خاصة، ان النساء اصعب في عملية اختيار وانتقاء العطر ، لكن الرجال اصعب في عملية المساومة على السعر .

فقد زارتني الليلة سيدة رقيقة وزوجها . اختارت طلاء اظافر من صنف معروف ، ومن بين مجموعة عرضتها عليها . سألتني عن السعر فاجبتها ..؟ فلس ، لكن زوجها لم يعجبه السعر ، فابديت استعدادي لخصم ١٠ بالمائة لكنه صمم على أن لا يدفع سوى نصف القيمة ، على الرغم من أن سعر فلسك الطلاء بالذات معروف .

انصرف الرجل وزوجته دون ان تحصل السيدة على الطلاء الذي اراداته ،وكان واضحا ان الرجل لجأ الى هذه الطريقة ربما كمبرر لاعتراضه على شراء الطلاء ، دون ان يحب ان يقول ذلك صراحة لزوجته .

● الجمعة : جاءني اليوم شاب ظل يطلبا حتى خلا المتجر من الزبائن



تماما ، ثم قال لي بصوت خافت خجول: « بكل صراحة انا جاهل تماما بالعطور، واريد اهداء خطيبتي قنينة مناسبة فماذا اهديها ؟ » سألته عن نوع بشرتها فاندهش ، ولكي شرحت له ان اختيار العطر المناسب يتوقف على نوع الجلد، بمعنى ان كل بشرة يناسبها نوع معين تختلف رائحته اذا وضع على جلد اخر من نوع لا يناسبه ... فما كان منه الا أن غادر المحل ليعود بعدها بخطيبته لتختار بنفسها العطر المناسب .

ان العمل مع العطور يتسم(بالرائحة الجميلة ») .. كما انه عمل مسل الى حد كبير ، فانا اتعرف على وجوه كثيرة من مختلف الجنسيات ، واجمل ما في عملي انني صاحبة عمل ... افتح محلي او لا افتحه متى شئت دون ان يحاسبني احد . فانا « حاكمة » .. ولست « محكومة » وهذا بحد ذاته ميزة كبيرة .

« أوجيت كرم »
صاحبة محل عطور

يا أخي

عجايب لاتناسب الزمن

اعذروني وانا اكتب هكذا رافعا كل المجاملات الروتينية بيننا ، فقد مرت علي سنوات كثيرة كنت في الكويت ، ثم غادرتها وعدت بعد عشر سنوات فلم اجد بعض الكويتيين قد تزحزحوا فكريا بالنسبة لبعض القضايا ولا سنة واحدة !!

يؤسفني ذلك ويحز في نفسي ، فقد وقعت في يدي جرائد قديمة ... « القبس » قبل شهر او شهرين ... كانت هنالك مناقشات مضحكة عن الجامعة والاختلاط ، ومن الغريب ايضا اني وجدت ان الفتيات او معظمهن نادين بالاختلاط، بينما كانت فئة من الجنس الخشن هي التي تعارضه ... وهذه عجائب لا تناسب هذا الزمن ، ولا ادري هل في نية جامعة الكويت فتح كلية طب للبنات وطب للرجال ... وهندسة للبنات واخرى للرجال ... و ..!!

ثم شاءت الصدف ان اخبرتني احدى الفتيات ان هذا البعض (يخجل) ان يظهر ضعيفا امامنا بالدراسة ، فيصر على عدم الاختلاط ... فجمجمت وقلت : جمعتني المجاملات بجماعة بالجامعة ، فتجرات واجريت استجوابا — كتجربة اجريها — لاجد نتيجة اجتماع الجنس الجميل بالجنس المجعد ، وجاورني شخص همس في اذني قائلا :

تجد جواب استجوابك بجنوح جنسنا الاجرب لحله المجرب ، لنجاح الجنس الجميل وجمعه الدرجات الجيدة ، وتراجع جماعتنا اجمالا بجميع الجوانب والمجالات .

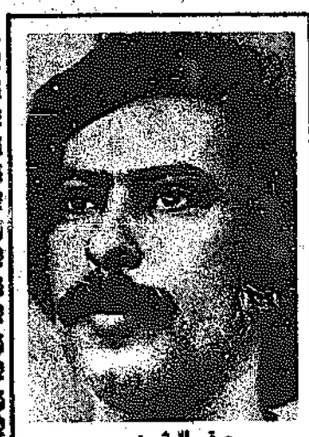
واعجب العجب ان بعض المعادين للاختلاط ما زالوا مصرين على رايهم برغم مرور السنوات على التجربة .. وبعض جرائدنا ، كجامعاتنا ، تجاملهم .

وسكت محدثي ثم استطرد قائلا :

هل عرفت نتيجة الاستجواب .. ولماذا لم تتغير بعض آرائنا الفكرية لتلائم تطور العصر والزمن ؟

حفلة على الخازوق اعداد لمسرح « التبريزي »

ماذا يريد صقر الرشود بعد الفوز بجائزة لجنة التقييم ؟



صقر الرشود



المجموعة (الجوقة) اثناء انشاد احد الالحان نفس الاسلوب الذي اتبعه صقر الرشود في « علي جناح التبريزي » .

برغم مرور نحو ثلاثة اسابيع على عرض مسرحية « حفلة على الخازوق » التي استقبل بها « مسرح الخليج العربي » موسمه المسرحي الحسادي عشر . الا ان المسرحية ما زالت توحي بالكثير من التعليقات والتعقيبات والاراء لوجهات النظر المرتبطة بالعديد من قضاياها الفنية ، خاصة ان « حفلة على الخازوق » مسرحية كوميدية انسانية ، ذات خط درامي جاد ، تدل على ان مسرح الخليج قد استقبل هذا الموسم بجدية اكثر وبفاعلية اكبر ، نظرا لحساسية هذا الموسم ، باعتباره موسم « الامتحان » والمنافسة والاهتمام الرسمي بالاعمال المسرحية بعد ذلك الاهتمام الشعبي والجماهيري المربض .

فالمسرحية من تاليف «السيناريست» المصري الاستاذ « محفوظ عبد الرحمن » وهي محاولة جادة في البحث عن طريقة مسرحية لبناء مسرحي متكامل على الرغم من كونها المغامرة المسرحية الاولى لهذا الكاتب ، فقد امتصت « الحدوتة » من تلك الروايات العربية العديدة التي تزخر بها كتب الف ليلة وليلة ، كما انها اطلالة ممتازة جادة من الكاتب على ذلك النبع العظيم من تراثنا العربي عند اتقان عرضه مسرحيا ..

والمسرحية من اخراج المخرج المبدع « صقر الرشود » صاحب « التبريزي » لقد تعرق هذا الرجل في ابراز اشكال مسرحية ومعطيات درامية لما لهذه المسرحية من بعد درامي مرسوم في شكل فني ذي معطيات فنية متعددة بما يسمى بالمسرح الشامل ، ولم تبعث بالمسرحية اللهجة الكويتية ، انما اندست فيما بينها ، فكان حوارها المنصهر الادبي متمشيا مع «الفصحات» الكويتية ، فلم يغب عنصر السلاسة والجدية معا .

ماذا تقول المسرحية ؟

المسرحية تصور قصة فتاة اسمها « هند » (سعاد عبدالله) تحاول تخليص حبيبها « حسن » — محمد السريع — من قبضة مدير السجن « خالد عبيد » ومساعده « محمد المنصور » ، وتكتشف لعبة المدير ومساعده عندما عرفت سبب سجنهما لحبيبها ، فهي ماديتهما في اتهامه التامر على قصر الخليفة « المحتسب » وعلى املاك الدولة ، وتضخيم التهمة يحقق امنيتهم في مرض اقصى عقوبة عليه ، الا وهي « الخازوق » وهي طريقة تركية قديمة كانت تستخدم كاسلوب للتعذيب.

ولجات الى « المحتسب » — ابراهيم الصلال — فاستخدم نفوذه مدعيا حمايتها منهما طالبا مقابل صك البرئة ان يقضي ليلته عندها ، وتذهب الى الوزير « سليمان الياسين » فيطمع هو الاخر بليلة مشابهة مقابل مثل هذا الصك ، وتستعين بالنجار « عبدالله الحبيل » فيطمع هو الاخر بمثل هذه الليلة ، وهي خلال ذلك تعيش في دوامتها وخيرتها وتمر عليها مجاميع غنائية « جوقة » تنشد لها مرارة هذا العصر المليء بوجود مثل هؤلاء اللصوص الاربعة ...

الظلم صار مشاعا
وليس للحق اهل
وكم دهاء اريقت
هدرا وكم جبر قتل
تهيل لهذا خلقنا
كم حرموا واحلوا

المسرحية اذن تمري اتجاهات نظامية سياسية بمحورها الاداري الحاكم في شكلها ، وضع المؤلف بها مواقفه من قضايا اجتماعية معاصرة .. هي مجموعة من الاسقاطات ، ولعل اضطرارية المؤلف الى وضع المسرحية بذلك الاطار التاريخي دلل على ما في مسرحيته من اتهام لتلك الانظمة الفاسدة ، فهي تشير الى ذلك النظام الذي يضم رجالا كثيرين موجودين في كل عصر — مطاطي الذمة ، فهي كوحدية انسانية ترسم خط التناقض بمدلوله الاجتماعي مع استخدامها باغراض بعيدة عن المعنى المعروف بها ، وذلك من خلال المواقف المتعددة في المسرحية لشخصياتها التي تنكشف امامنا بمواقف محبوكة بالدمع والضحك ، وقد امتزجت الموشحات بالايقاع الكويتي بما يتلاءم والعمل المسرحي ، بتلك الاشعار الصادقة من الشاعر محمد الفايز والحان عبد الرؤوف اسماعيل :

الدهر حلو ومر
اذ نمعن حر
اذ نيقن نكر
يا ساعيي لا تلمني
فانما الفكر سر

ان هذا العمل المسرحي لم يخرج عن دائرة « التبريزي » بموسيقاه واغانيه وشكله الفني واطاره الاخراجي فالمسرحية ليست عطاء جديدا انما هي جرعة ثانية في اتجاه جديد بحذوه الخليج محليا ، وقد بداه عربيا — على نطاق ضيق — في « التبريزي » لذا غابت « الفاجعة » او التردد من تقبل العمل « جماهيريا » ولو بشكل محدود، فاقبال « الخليج » على هذا اللون من الاعمال الدرامية تاريخية الراوية ذات المسرح الشامل فنيا جاء بعد نجاح مسرحية « التبريزي » ، مما دفع للبحث عن نصوص مماثلة من حيث الاتجاه الفكري واللغة والشكل الفني .

ولكن لماذا استمرارية هذا اللون ؟؟

هل هو استمرار جديد واتجاه فني « محدث » يريد « الخليج » تعميمه ؟ واذا كان « التبريزي » قد نجح كعمل فني وكمادة كوميدية ممسرحة لمهرجان عربي ، فماذا اريد بهذا العمل الجديد محليا ؟

جائزة لجنة التقييم المسرحي

« التبريزي » نجح لانه انتشر في مساحة جماهيرية وحضور مسرحي له تطلعاته المتفوقة ، كذلك وقوف الدولة بجانبه واغداقه بالعطايا والدفعات والامكانيات وتوافر العناصر التمثيلية الجيدة به التي جاءت واعطت في هذا العمل ، وحتى اذا علمنا ان « حفلة على الخازوق » كعمل مسرحي متكامل هو مادة « مسرح الخليج » محليا للفوز باستحسان وجائزة لجنة التقييم المسرحي في الكويت ، فماذا بعد ذلك ؟ هل سيستمر « مسرح الخليج » في السيطرة على « الجائزة » سنويا بمثل هذه الاعمال ؟

حقيقة ، ان المخرج صقر الرشود صاحب « التبريزي » و « الخازوق » قد استخدم كافة امكانيات المسرح الشامل من موسيقى وغناء وحركات ايقاعية تطرب وتسلي ، كما انه لا غبار على ذلك الجهد الكبير — على الرغم من بعض الاضطرابات الفنية وغياب بعض الحركات والمفاهيم التكنيكية ، بل ان الديكور لم يفلت من يد المخرج فلاعبه وداعبه حتى غير مدلوله دون ان يحذفه او يغير مادته ، مما ساعده على اعتواء مضامين وشخصيات المواقف والمناظر .

ماذا يريد الرشود ؟

نعم نجحت المسرحية على هذا المستوى ، ولكن ؟؟

ماذا اراد صقر الرشود من «حفلته» تلك ؟ هل الاكتفاء بالحصول على جائزة لجنة التقييم للمجلس الوطني للثقافة والاداب والفنون ؟

لعل ذلك الامر وارد ، ولعل « الرشود » اراد بهذا العمل ان يغطي جغرافية العطاء المسرحي المحلي الى مستوى عربي خاصة بعد نجاح « التبريزي » محليا وعربيا ؟ والا فان الاستمرار بتقديم مثل هذا العمل لا يضمن نجاحه محليا جماهيريا، خاصة وانه يتطلب امكانيات مرهقة ، مما يبعد القاعدة الجماهيرية عن اعمال «الخليج» المسرحية او يضيق دائرة عشاق فن هذه الفرقة ، فكيف يمكن النظر بمستوى مسرحي عربي في وسط جماهيري محلي لم يتعود مثل هذه الالوان ؟

وعلى الرغم من تلك الاخطاء التي حددها النقاد في هذا العمل فان المخرج قد فشل بتحضير ممثليه نفسيا لادوارهم بل ان « العربية » كانت بعيدة عن تلك الشخصيات ، ولعل « خالد العبيد » و « عبد الله الجيل » اكثر حضورا وتميزا لواقع الشخصيتين اللتين قاما بتمثيلهما ..

نتساءل اخيرا : هل الفوز بالجائزة اشارة الى الاستمرار بهذا اللون ام يبقى نقطة وغاية ويكتفي بذلك ؟!

ان « حفلة على الخازوق » تلوم « التبريزي » فهل يقر المجلس الوطني شرعيتها ام يرمي بولادتها جماهيريا ؟!

اننا نرجو الا تكون « حفلة على الخازوق » .. خازوقا جماهيريا !!

« محمد مبارك »

حظك

* الحمل ٢١/٣ — ٢٠/٤ — يوم مناسب للقيام بالواجبات الكبيرة ..

* الثور (٢١/٤ — ٢٠/٥) — مشاكل مالية كانت تعترض سبيلك في الماضي تتوصل بشانها الى حل .. سعادة عاطفية.

* الجوزاء (٢١/٥ — ٢١/٦) — يوم مناسب لتقوية ارتباطاتك كما انه مناسب للتجار للتوصل الى اتفاقات حول امور يتفاوضون بشانها حاليا .

* السرطان(٢٢/٦ — ٢٣/٧) — زملاؤك في العمل يتظهرون الود لك ، مما يسهل عملك .. واليوم مناسب للمشاريعات المالية .

* الاسد (٢٤/٧ — ٢٣/٨) — تشعر بالانسجام مع نفسك ومع الناس بسبب اكتفائك الداخلي .

* العذراء (٢٤/٨ — ٢٣/٩) — يوم مناسب لانجاز الاعمال المنزلية .

* الميزان (٢٤/٩ — ٢٢/١٠) — تتمكن مع انهاء الترتيبات العملية او العائلية التي بدأتها قبل ايام

* العقرب (٢٣/١٠— ٢٢/١١) — لا شيء يحد من نجاحك اليوم يوم مناسب للصفقات الطويلة الاجل .

* القوس (٢٣/١١ — ٢٢/١٢) — يوم مناسب للاتصال بالاشخاص الكبار في السن .. ونجاح اجتماعي .

* الجدي (٢٣/١٢ — ٢٠/١) — زائر جديد يعيد لك ذكريات طيبة جديد علاقتك القديمة

* الدلو (٢١/١ — ١٩/٢) — قاوم نزوعك للاستقلال والتميز المؤن من الاخرين .

* الحوت (٢٠/٢ — ٢٠/٣) — تتفوق على نفسك بانجاز مسؤوليات كبيرة كانت تثقل كاهلك .

عطارد

كلمة السر

اعداد : حياة جلال الرميثية

— احذف احرف الكلمات المدرجة في المربعات أدناه .
— اتبع الطريقة الافقية والعمودية والمائلة وبالعكس .
— يتبقى معك في النهاية ١٢ حرفا تشكل في مجموعها كلمة السر وهي اسم لفيلم عربي احدث ضجة .

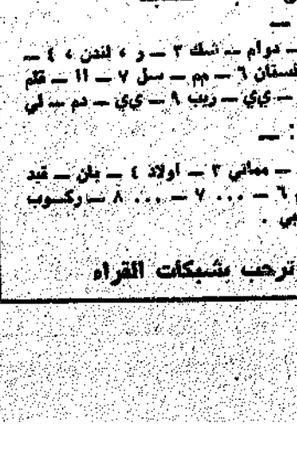
	١	٢	٣	٤	٥	٦	٧	٨	٩	١٠	١١	١٢	١٣
١	م	ي	ت	م	ذ	م	ن	ت	ا	ا	ذ	ا	و
٢	ن	ا	ت	ن	ل	ل	م	ا	ن	ى	ن	ب	ن
٣	ن	و	ب	ى	ز	م	ن	ع	ى	ت	ى	م	ا
٤	ا	ت	ا	ا	ل	ا	و	غ	ا	د	ن	م	ى
٥	و	ر	ا	ل	س	ق	ن	ى	ى	ت	ل	ن	ا
٦	ص	ا	ا	ل	م	د	ى	ى	ر	ن	ص	ن	ن
٧	م	ر	ت	ع	ر	ى	ا	ل	ر	ى	ع	ر	ش
٨	ا	ى	ب	م	ا	ل	ا	ت	ش	ن	ه	ى	ه
٩	ا	د	ا	ل	ا	س	ن	ق	ر	ه	ن	ى	س
١٠	ن	و	ا	ذ	ا	ل	ص	ن	ى	د	ى	ه	د
١١	ى	د	ع	ا	ل	ى	ل	ع	ل	ه	ل	ل	ه
١٢	م	ت	ق	ا	ا	ص	ا	ع	ل	ا	ع	ل	و
١٣	ن	ه	ا	ل	ح	ن	ح	ص	ل	ع	ل	و	ى
١٤	د	ا	ل	ش	ع	ر	ا	ى	ص	ا	ل	ن	ى

افقيا : — ١ — انتك — مدمني — من — ناقص — فهي — الشهادة — لي — باتي — كابل — ما — كنت — اوتر — ان — يمتد — بي — زمني — حتى — ارى — دولة — الاوغاد — والسفل — ما — كل — ما — يقمني — المرء — يدركه — تجري — الرياح — بما — لا — تشتهي — السفن — واذا — الصديق — اسى — عليك — لجهله — فاصفح — لاجل — الود — ليس — لاجله — حكيم — الشعراء .

كانت كلمة السر في عدد امس : « الوحدة »

كلمات متقاطعة

اعداد — ناديه خالد الخليفة — العديلية



افقيا : —

١ — مذيع تلفزيوني ٢ — سفينة الصحراء (معكوسة) — شهر ميلادي ٣ — رجع عن الخطأ ٤ — حاجز — ابو البشر (معكوسة) ٥ — ٦ — علم مؤنث ٧ — اصابه الشلل معكوسة — احذية طبية (معكوسة) ٨ — اسم مستشفى بدون الـ — انظر (معكوسة) ٩ — للترجي — نوع من الاقمشة النسائية — معكوسة .

عموديا : —

١ — تطالب به الشعوب ٢ — في البيض (معكوسة)، عم بالتهجة اللبنانية (معكوسة) ٣ — في السماء عكس نهار ٤ — عكس شي ٥ — بعثة مصرية ٦ — لا بالاجنبية ٧ — ضمير للمخاطب — عكس متوحش ٨ — وادي (مبعثرة) — علم مذكر .

حل الشبكة السابقة

افقيا : — ١ — اهب ٢ — دوام — تك ٣ — ر ، لندن ، ٤ — ... ٥ — حمد السنان ٦ — هم — سل ٧ — ١١ — كلم — خي ٨ — تحت — يي — ريب ٩ — يي — دم — لي

عموديا : — ١ — هياني ٢ — معاني ٣ — اولاد ٤ — بان — قيد ٥ — حمد السليم ٦ — ... ٧ — ... ٨ — ركسوب الخيل ٩ — نسيبي .

والقبس ترحب بشبكات القراء

إستعمل مبيد الحشرات
بيف باف
السريع المفعول والمأمون الاستعمال وأربح
جوائز قيمة
تذاكر سفر كويت القاهرة كويت - تلفزيونات ستارب ٢٠ بوصة ساعات يد رجالي كاي ساعات يد حريمي كاي بالاضافة إلى جوائز بيف باف اطلب التذكرة من البائع عند الشراء



معرض كايزر
يقدم بمناسبة الاعياد والسنة الجديدة اسعارا خاصة على اوسع تشكيلة جديدة من الملابس الشتوية الرجالية والنسائية من اشهر الماركات العالمية بالوفرات وماكينات رجالية « سمولاند » بالوفرات وكمارات رجالية « باي فورد » ملابس رجالية داخلية « اميناس »

●● ترحب « القبس » بالتعرف الى « نزيل الكويت » وتدعوه لزيارتها ، وترحب باستمرار رسائله « النقدية » .

لو كنت

وزير النفط

● لو كنت وزيرا للنفط ، ما هواول قرار كنت تقوم باتخاذه ؟

● بدر شيخان آلفارسي (أعمال حرة) :

— لا جدال في أن اقتصاد الكويت يعتمد بشكل كبير على الثروة النفطية ، ولذلك فان القرار الذي اتخذه هو تخفيض الانتاج الى ٧٥٠ الف برميل بدلا من مليونين . لان دخل الكويت سيصبح ٨٩٩ مليون دينار بدلا من ٢٣٩٩ مليون ، حين يكون الانتاج مليوني برميل .



وفي هذه الحالة ستجني الكويت فائدتين الاولى ، استفادة الجيل القادم من هذه الثروة ، والثانية ان الفوائض التي ستجنى من فائض الميزانية في معظم الاحيان ستكون اقل مما اذا كان النفط موجودا داخل الارض هذا بالاضافة الى تجنب العديد من الخسائر الاخرى ، خاصة من تقلب اسعار العملات الذي يحدث هذه الايام .

● محمد العتيقي (وزارة العدل والاوقاف) :

— كنت اسعى للبحث عن أسواق واسعة ، لتسويق النفط الكويتي ، خاصة بعد اكتمال عملية السيطرة النفطية .

وكذلك السعي لايجاد كوادر كويتية متخصصة في صناعة النفط وتسويقه ، وتشجيع هذه الكوادر بقدر الامكان وبكل السبل .

ثم استغلال الغاز الطبيعي الذي يحرق الآن ، ومحاولة تصديره حتى نستفيد من عوائده .



كلمة تقال

العادة استمرار وممارسة

عدت من القاهرة بعد ان شاركت لمدة اسبوع في مؤتمر الصحفيات العربيات، وساهمت هناك في العديد من النشاطات الثقافية ، والاجتماعية ، التي لا تفرق ابدا بين جهد الرجل وجهد المرأة .

والفيت في القاهرة ، حماسا للتفاعل الثقافي والاسهام في ابرازه عن طريق الندوات والمناقشات والامسيات الادبية والشعرية والحوار العلمي عبر الاندية والصحف والمجلات ووسائل الاعلام المرئية والناطقة .

انهم هناك ، قد « تعودوا » هذا الغذاء الفكري اليومي ، بجانب « الغذاء البطني ! » ... وصارت العادة استمرار ممارسة مألوفة ، حيث تجد الاقبال الشديد على مراكز الثقافة ومقرات الاندية الادبية والجمعيات والنقابات وقاعات المحاضرات في الجامعات . ودائما هناك (مناسبات) للفكر تقام .. وللفن والثقافة تستمر ، وتعطي اكلها من شجرة الحياة .

شجرة الحرية التي بدأت وسائل الاعلام القاهرية تعيشها نسبيا أفضل مما كان عليه الحال فيما مضى .

لماذا لا نحاول عندنا في الكويت ان نجعل من المناسبات الفكرية والثقافية عادة استمرار مألوفة ، من النساء قبل الرجال ، ومن الصغار قبل الكبار ، حتى (نؤنس) فيهم حبهم للحياة من وجهها الآخر . وجه الحضارة التي هي فعل وليست (اسما) فقط ... وممارسة وليست ادعاء او تظاهرا ... كما يحاول البعض ان يكون .

ان « تعويد » المجتمع على الممارسات الفكرية يتم عبر اجهزة الاعلام ، بوسائل مشجعة حديثة وواعية ، ورها وتعرف كيف ومتى ولماذا تخاطب الجماهير ...؟

اننا مطالبون بأن نقفز الى مستوى تطور هذه الوسائل .. ونستبدل اساليبنا القديمة المهترئة .. باساليب مبتكرة حديثة ... نبتدعها نحن ولا نستوردها ... حتى لا تصبح مزيفة .. ولكن كيف ، ومتى ، ولماذا ؟

لا أحد يعرف حتى الان ..!!

فاطمة يوسف العلي

فنون تشكيلية

في معرض خليفة القطان

صرخة فنية لفلسفة العبث وزواج السيريالية بالسيركوليزم

كتب سعيد فرحات :

على جدران صالتين صغيرتين من صالات « المرسم الحر » المستطيلة الضيقة ، وفي مكان يمتزج فيه المكان القديم بالزمان الحديث .. علق الفنان خليفة القطان عشرات من اللوحات الفنية ، وقد حملها كل الالوان الطبيعية الصارخة وجعلها تصرخ برمزية عارية من الغموض ، لقد جانبى القطان في لوحاته بين السيريالية والسيركوليزم .. فخرج بصرخة عبثية .. وأعطى كل شيء اللاسطورة الاولى للحياة أو للحقيقة التي تبدو اسطورة مريعة ومذهلة للعقل البشري .. والذي ان قبلها أو رفضها فهو يدور في دوامتها الابدية .

معرض القطان ولوحاته عشرات في لوحة ولوحة واحدة في عشرات .. والهواجس تدفعه لان يخيل المزيد من قصة الوجود على الارض ، يطعم هو ويحدد مذاقه .. ذلك المر في تحديده .

ما هو معرض التفاحة ؟

التفاحة هي الثمرة المحرمة التي كانت تحملها احدى اشجار الجنة .. كانت جميلة ناضجة ومستديرة وفي استدارتها تكورات اعجبت حواء .. بل قارنتها ببعض الاشكال الهندسية في اسفل بطنها وفي حمرة خديها وفي طعم شفتيها .. وشطرتها فانشطرت عن بذور وجدت فيها سرا غريبا يحفظ لها الاستمرار .

وهكذا نبهت التفاحة حواء الى ذاتها . فاعجبت بنفسها منذ البداية وارادت ان يعجب بها ذلك الانسان الخشن الذي لم يتذوق احساسا بالروعة والاشكال الهندسية الجميلة !

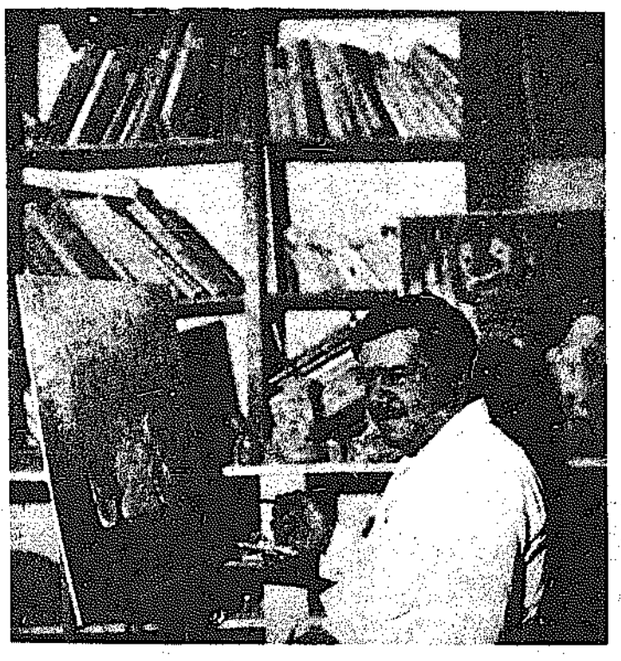
وقدمت حواء التفاحة لآدم .. اغرته بها بل نبهته الى الاشياء الجميلة فجرفته الحواس تدريجيا ولفتت نظره الى الاشياء الجميلة فبدا يتحول الى التفاحة .. الى الثمرة المحرمة كما عرفت .. بل ثمرة الخطيئة ! ان المرأة تكشف نفسها لآدم منذ تلك اللحظة .. ويراها آدم فجأة على طبيعتها فتتولد فيه صورة الطبيعة ذاتها ويبدأ التحسس الحياة في مسرحية بدأت ولم تكن لا نهاية بعد .. لكن العبث يتمثل في رواية الزواج .. او الخطيئة الانسانية التي فرضت وجودها بقوانين بررتها .. لكن النهاية المأسوية دائما لا تعرف القوانين انها دائما تجرد نفسها من الحقائق التمثيلية وتفرض واقعها القاسي .

فن السيركوليزم عند القطان

يعود خليفة القطان بنفسه مجددا الى السيريالية ولكنه هذه المرة يجعلها اكثر واقعية مما ينبغي فالعبث الحياة هذه ليست جديدة ولكنها مطروحة في اعماله كلون من الوان التحدي للواقع .. فالتفاحة منقوشة ومشطورة في بطن المرأة ... والحياة تكاد تظهر تصرخ من اعماق الرحم .. حتى هنا صورت التفاحة على انها ثمرة الخطيئة .. وان المرأة جلبت آدم اليها . بهذا الفن التشكيلي لا يضيف « القطان » سلكنا جديدا اي لا يضيف شيئا جديدا .. لكنه يخلق الصيحات الجديدة ويطلقها .. واصوات العبث من الحياة تتردد في كل لوحة .. ولا نهاية الا الفجيعة والصمت .. وكان الامر لا يعني شيئا !



الخلية والتكوين والنهاية .. احدى لوحات خليفة القطان .



الفنان خليفة القطان

ذاتية الفنان

تقول الاعماق ان العالم كان على اجمل صورة قبل أن يولد الانسان الثالث .. كالسحر او كالنوم والعالم من حوله كالضباب الازرق المحلى بالنور .. لكن التفاحة وحواء وآدم .. ايقظت الشيء المخبأ في قلب كل جانب . في لوحة « المرأة » عبارة تقول « التفاحة انا .. وانا هي التفاحة » ثغري لتأكل فتؤكل وتبقى هي المحور .

وهناك صورة الانحدار .. تسقط « التفاحة » مقابل آدم من شجرة عالية نحو واد سحيق وحواء صورتها في الجانب الآخر في الغمام ، ثم لوحة « الموج والدوران والعواصف » الاسم يشرح المأساة ثم لوحة « وتفتحت الوردة تحت الصدمة » الوردة هي حواء بعد أن جعلت من آدم .. اتضحت لها حقيقة اخرى لم تكن تعرفها ولا تسعى اليها ! ولوحة « النجدة من الم السقوط » تعني لا جدوى فكل شيء قد إنتهى ولا رجعة !

أما لوحة « ابتدأت عجلة الحياة » فتقول النهاية هي النهاية .. ليس من مخرج آخر هكذا تدور عجلة الحياة منذ السقطة الاولى وحتى الأبد .

وتقول لوحة « الجشع اكبر من الفم » ان الخطيئة هي الجوع والجشع .. وانصلاته الى الاجرام والحرب .

اما لوحة « يضعها بعد ان اخذ وطره منها » تبين حقد الرجل على اثارته ، الفضيحة كانت مبرر الافتراس .. كانت الامل ثم اصبحت لا شيء ..

وهكذا يمكن للمشاهد ان يتنقل بين اللوحات المضادة بالالوان والمخرجة بالصارخ منها .

وخليفة القطان في محاولته الجديدة فراوح بين الفن السريالي (الغموض) وبين « السيركاليزم » الدائري الذي يلف حول الفكرة .. وفي هذا التزاوج تولدت الواقعية الهادئة .. ليس الى خلق شيء جديد بل الى عبث يبدأ عرضه من جديد ! وما دام العالم لا يتغير .. فعرض اشيائه لا يحتاج الى اعادة تأمل .

هناك من كان يعتقد ان « القطان » كان يحمل لتغيير جذري في أسلوبه الفني ولكنه في الحقيقة لم يغير شيئا .. بل اكد اسلوبه وانبهاره بالحقائق التي لا تتغير !

وميزة هذا الفنان انه لا يعرف ان يشرح فكرته بالكلام ولكنه يتكلم عنها بالرسم فاما ان تفهم اللوحة وما تعنيه واما انك ستبقى لا تعرف شيئا وان سألته ، وان حدثك وهذا لعمري من خصائص الفن .. شرحه يقلل من شأنه .. وفهمه بالايحاء يعطيه قيمة !

الاذاعة

حاتم غانم قراءة جيدة ينقصها الاهتمام بالمعنى



● حاتم غانم وجه جديد أطل علينا منذ أسابيع خلال الشاشة الصغيرة كمذيع لنشرات الاخبار ، وحاتم بدا واضحا ان له شخصية تلفزيونية مميزة في قراءة النشرات تعتمد على الاداء الهادىء غير المنفعل بدون داع اضافة الى ندرة اخطائه اللغوية أو اخطاء النطق ، ولكن حبذا لو أعطى لقاطع الاخبار معانيها في الاداء .

● فترة الصباح



٣٠ر٥ القرآن الكريم ، سورة (النساء) للشيخ محمود علي البنا ، ٦ر٥٠ اغنيتان (يا حلو صبح) لشفيق جلال ، (طاير بالشوق) لفيروز ، ٧ر١٥ صحاتنا اليوم ، ٧ر٣٠ موسيقى واغاني (اجري اجري) لحمد عبد الوهاب ، موسيقى (اليمامة) لاحمد باتر ، (بيت العز) لفايزة أحمد ، موسيقى (الصبر طيب) لاحمد مؤاد حسن ، (تعيش وتسلم) لعبد الكريم عبد القادر ، ٨ر٣٠ عالم غريب ، ٨ر٤٥ ثلاث اغاني ليحيى احمد وليلى نظمي وسيد خليفة ، ٩ر٢٠ ما يطلبه المستمعون ، ١١ر٠٠ حلقة من مسلسل (عاشق في هوى الزينة) ١١ر١٥ ثلاث اغاني لابو بكر سالم وفائز حناوي وعباس البدري ، ١٢ر٠٢ (ياللاسوا) لفريد الاطرش ، ١٢ر١٥ حلقة من مسلسل (بنت الفريج) ١٢ر٢٧ اربعة اغاني (الاسمرانية) لليلى عبد العزيز ، (شوي شوي) لفهد بلان ، (حبك حياتي) لنجاة ، صوت (الله اليوم) لعوض دوخي .

المستعمون يطلبون ياس خضر وصباح وشادية



● زاوية ما يطلبه المستمعون اليوم حافلة بمجموعة من الاغاني الجميلة هي على التوالي (ما أفكر) لعبد المحسن المهنا ، (تبسم) لعفاف راضي (كم سنة وشهور) لمحمد علي عبد الله ، (زي العسل) لصباح . (يا حسافة) لياس خضر ، (عندي بشارة) لفيصل عبد الله ، واخيرا اغنية (لو القلوب ارتاحت) لشادية .

● فترة الظهيرة



١٥ر١ (يا يوم يا سفار) لسعود الراشد ، (مرن يا معهن حدا) لهيام يونس وعبده موسى ، ٣٥ر١ (يا ترى نرجع حبايب) لوردة الجزائرية ، ٠٠ر٢ برنامج (الناس والطب) ، ٣٠ر٢ اغنية (لا ياهوى) لملدة نزهت ، ٥٢ر٢ اربعة اغاني (سلام سلام) لحسين جاسم ، (سوا ربينا) لفيروز ، (حياتي انت) لمحمد عبد الوهاب ، (يا بو الشامات) لكروان دمشق ، ٣٠ر٣ مع النشاط المدرسي ، ١٥ر٤ اخبار جهينة ، ٣٠ر٤ اغنية (يا عود الخيزران) لسميرة توفيق ، ٤٨ر٤ القرآن الكريم ، سورة (البقرة) للشيخ خليفة مرسي صالح ، ٢٣ر٥ (نوارة) لفيئه المغربية ، (أحلا حب) ليحيى أحمد .

● فترة المساء



٠٥ر٦ (يا مكحل) لعبد الوهاب ادريس ، (طلبت السهرة) لعائشة المرطه ، ٣٠ر٦ حديث (لغتنا القومية واساليب النهوض بها) ، ٤٣ر٦ اغنيتان (بالمعروف يا مالك قلبي) لصباح فخري ، (ليش بسا زينة) لمصطفى احمد ، ٠٠ر٧ جريدة المساء ، ٣٠ر٧ اربعة اغاني (حيرت قلبي معاك) لام كلثوم ، (يوم خلسي طرى) لعبد المحسن المهنا ، (دق الكف) لصباح ، صوت (جلا بالكاس) لشادي الخليج ، ٣٠ر٨ اخبار الرياضة ، ٥٥ر٨ (القمر طالع) لطروب .

لمسة وفاء لاصحاب الوفاء

● لمسة وفاء ، برنامج اذاعي في ٣٠ حلقة مدة كل حلقة ٥ دقائق اعداد وتقديم كمال خليل ، البرنامج يستضيف في كل حلقة شخصية معروفة تقدم لمسة وفاء الى كل انسان تحس هذه الشخصية تجاهه بنوع من الوفاء وعرفان الجميل .

اشراقة الصباح من أول مارس المقبل

● « اشراقة الصباح » برنامج صباحي وجداني كتبه يعقوب شبحا واخرجه علي سلامة تقديم صالح الشايجي ، من المنتظر ان تبدأ اذاعته اعتبارا من أول مارس المقبل .

● فترة السهرة

٣٠ر٩ اربعة اغاني (ممكنوا عقلي) لراشد الحملي ، (عذبني يا حبيب الروح) لفتاح خميس ، (حبيبي بالذي طال هجره) لحمد سنان ، صوت (هذه المنازل) لمحمد زويد ، ٠٠ر٧ حلقتين مسلسل (وعد وشرف) اخراج مهند الانصاري ، ٢٤ر١٠ اغنيه (باي باي يا ناسيني) لجورجيت صايغ ، ١١ر٠٠ حلقة من برنامج (سهرة مفتوحة) اخراج أحمد فاروق عنوانها (من وحي البرامج)، ١٢ر٠٥ حلقة من مجموعة سهرات (سهرة مع اسرة) اعداد وتقديم فاطمة محمد وكمال خليل ، الختام بالقرآن الكريم والسلام الاميري .

التلفزيون

ـ ٣٠ر٥ السلام الاميري والقرآن الكريم ، ما تيسر من سورة (الانعام) للشيخ عبد الباسط عبد الصمد ، ٢٠ر٥ الرسوم المتحركة بالالوان ، ـ ٦٠ نافذة على العالم ، ١٠ر٦ حلقة تمثيلية من سلسلة حلقات (مواقف انسانية) ، الحلقة بعنوان (العصفور الحائر) بطولة عايدة عبد العزيز واحمد سلامة ونهاني راشد ، ٥٠ر٦ عالم الحيوان ، ٢٥ر٧ حلقة من برنامج (ألوان شعبية) ، ٥٠ر٧ مختارات غنائية، ١٥ر٨ حلقة من المسلسل الاجنبي (لوكاس تنر) ، ـ ٩٠ نشرة الاخبار ، ٣٠ر٩ مختارات غنائية ، ـ ١٠ حلقة من حلقات ثلاثية (لحظة صدق) ثم الختام بموجز الانباء والسلام الاميري .

عندما تقع الفتاة في حب مدرسها

● حلقة اليوم من المسلسل الاجنبي الملون (لوكاس تنر) تحكي قصة فتاة انفصل والداها بالطلاق ، وتفتقد الفتاة حنان الابوة فتعوض ذلك بحب مدرسها في المدرسة ، المدرس يرى ان هذا التصرف خاطىء فيحاول اقناعها بذلك فتهرب وتدور الاحداث .

هل يأتي الحب بين الخيال والواقع !!

● سهرة الليلة نقضيها مع احدى حلقات الثلاثية العربية (لحظة صدق) وحلقة اليوم عنوانها (هل يأتي الحب) بطولة سهير المرشدي ويوسف شعبان وسميرة محسن ، وتحكي قصة احد كبار الموظفين يتهم في قضية غش ، فيطلب من محاميه ان يتوجه لمقابلة الصحفية التي كانت تهاجمه في مقالاتها ،ولكن المحامي يقع في غرامها ويكون ثمن الزواج منها امتناعه عن الدفاع عن المتهمين في قضية الغش ، ولكن المحامي ينكص بعهده فيقع الانفصال بينهما ..تقع الصحفية في غرام شخص اخر ويقع المحامي في غرام فتاة اخرى ويستمر الصراع .



اخبار المجتمع

● سليمان المرجان .. السكرتير الثاني بسفارتنا في موسكو ، عاد الى مقر عمله ، بعد قضاء اجازة زاس السنة بين الاهل والاصدقاء .

● عادل البحر ، قائم أعمال السفارة في الولايات المتحدة ، انابة دراسته هناك ، بعد زيارة الى البلاد قضاها مع الاهل ..

● صالح الابراهيم ، من بنك الخليج يغادرنا اليوم الى بلاد الضباب بصحبة السيدة حرمه في زيارة للعاصمة البريطانية تستغرق زهاء الشهرين .

● عادلة الرشود ، من أسرة ثانوية الزهرة ، دعت مجموعة من الصديقات حول مائدة عامرة بالمأكولات لمناسبة راس السنة الميلادية . من بين الحاضرات نبيلة الخرافي وسلوى الحسيني .



● الانسة نهى الاسطواني ، سكرتيرة خبراء مجلس التخطيط ، اقامت حفلا دعت اليه الصديقات والزميلات ، لمناسبة راس السنة .

● مأمون غازي ، مسؤول الموسم في جمعية الروضة ، يغادر البلاد في اجازة خاصة للراحة والاستجمام في ربوع النيل .

● حسين علي يزائي ، يغادر البلاد الى القاهرة لاستكمال دراسته ، بعد اجازة قضاها بين الاهل .

● محمد منكف السرحاني ، الموظف بالسفارة الاردنية ، يغادر البلاد الى عمان في اجازة قصيرة .

● حمدان ابراهيم عبد الخالق ، يحتفل بعد ايام بعقد قرانه على الآنسة سوزان غازي شردم وقد حضرت من عمان لحضور الزفاف والدتها السيدة نظيرة السعودي .. مبروك .

الصلاة

الفجر : ٥ر١٩

الظهر : ٥ر١١ر٥٣

العصر : ٢ر٤٤

المغرب : ٥ر٠٦

العشاء : ٦ر٢٥

البحر

المد الاول : ١ صباحا

المد الثاني : ٣ بعد الظهر

الجزر الاول : ٨ صباحا

الجزر الثاني : ٨ مساء

السينما

● الاندلس : حسين فهمي ـ سهير رمزي في فيلم : المذنبون ـ ملون .

● السالمية : جيمس كين ـ بسول سيرفينو في فيلم : المقامر ـ ملون .

● الحمراء : كليفون لينل ـ جين وايلدر في فيلم : السروج الملتهبة ـ ملون .

● السيارات : نجلاء فتحي ـ نور الشريف في فيلم : صابرين ـ ملون .

● غرناطة : انطونسي ستيفنس ـ ستيلوكانديللي في فيلم : عودة دجانجو .

● الفردوس : ريشي كابور ـ نيتو سنج في فيلم : الرجال السام ـ ملون .

● الاحمدي : اينل داوان ـ نيتو سنج في : فيلم : الحواس ـ ملون .

● الفحيحيل : اوليفر ريد ـ كانديس برجن في فيلم : فرقة الصيد ـ ملون .

● الجهرة : محمود ياسين ـ ليللي في فيلم : غابة من السيقان ـ ملون .

الصيدليات

الكويت ـ الكندي ـ الدهلة ـ شارع الجزائر .

الكويت ـ الموعد ـ شارع جابر المبارك حولي والنقرة ـ زينه ـ النقرة ـ شارع ابن خلدون .

السالمية : القدس ـ الرميثية ـ شارع عمان .

الفحيحيل والاحمدي ـ صدف ـ الفحيحيل ـ شارع مكة .

جليب الشيوخ : نبيلة ـ الشارع الشمالي ـ مقابل ثانوية البنات .

غراسيا / الاسبانية

أحبّوا هذه المرأة والآن.. دمّرتكم



الأرجنتين ضحيّة عقدة إيفا والشعب هو العلاج.. والضحيّة

قبل مدة ، وقفت ايزابيلا بيرون رئيسة الجمهورية في الارجنتين أمام أعضاء مجلسها الاستشاري ومساعديها الذين راحوا يهاجمون تسلطها وسياستها التي أغرقت البلاد في وحول الأزمات الاقتصادية ، وقالت لهم :

« لا داعي للمناقشة ، واثارة الخلافات الجانبية .. كل منكم يلزم حدوده ، وليعلم الجميع ان لهذا البلد رئيس واحد هو انا . ولا بد أن تكون كلمتي هي المسموعة والمطاعة أولا واخيرا » .

بعد أيام قليلة من هذه الجلسة العاصفة كان الاطباء ينصحون ايزابيلا بقضاء اجازة طويلة بعيدا عن الحكم ومشاكله ، والاضطرابات الاقتصادية والاجتماعية التي تواجهها البلاد .. وبالفعل راحت أيزابيلا لتقضي اجازة مدتها ثلاثة أشهر ، ولكنها ، بعد ثلاثة اسابيع فقط قطعت الاجازة وعادت الى كرسي الحكم .

في هذا الوقت بالذات ، كانت الرئيسة الارجنتينية قد فقدت هدوءها المعروف ، بعد أن فقدت السيطرة على مجلس مستشاريها ... وحتى اقرب المقربين اليها من البيرونيين رفع راية العصيان ضدها امام ظروف العنف السياسي التي سادت الارجنتين بصفة عامة وبعض عناصر الجيش بصفة خاصة .. وقد راح هؤلاء يطالبون ايزابيلا بما يلي :

- الاستقالة ..
- أو تبقى في الحكم مجرد صورة ، وتترك لاعضاء المجلس الاستشاري حرية تصريف شؤون البلاد وحل مشاكله المتراكمة الضخمة ..

هذا هو الرأي الذي اتفقت عليه جميع فئات الشعب في الارجنتين ، من اعضاء الحكومة وكبار رجالات الجيش الى رجل الشارع .. الذي وصلت حالته خلال حكم ايزابيلا الى « حياة مأساوية » اجمع المراقبون على القول بانها شبيهة بالحرب الاهلية .

الشعب الارجنتيني يكره ايزابيلا بايرون ، ولا يؤمن بحكمها ، منذ أن فرضها عليه زعيمه الراحل خوان بيرون يوم عينها نائبة وخليفة له في الحكم .. هذا الشعب لم يؤمن طوال تاريخه الحديث الا بامرأة واحدة .. هي « ايفا » التي لقبها الشعب الارجنتيني بالقديسة .

وايفا .. هي زوجة بيرون الاولى .. قبل ايزابيلا .. وهي التي جمعت قلوب كل الطوائف وفئات الشعب في الارجنتين حولها ، وقدمت حب هذا الشعب وثقته الى زوجها بيرون ، وعندما ماتت ايفا عام ١٩٥٢ ، لم يستطع بايرون الحفاظ على منصبه في حكم الارجنتين اكثر من عامين ، فسقط من الحكم وهرب من البلاد .

في عام ١٩٥٦ التقى بيرون بمدريد استيلا مارتنز كان هو في الخمسين ، وكانت هي في الخامسة والعشرين .. كانت ماريا تعرف عن بيرون كل شيء .. ماضيه العسكري والسياسي ، وحبه للنساء ، وارصدته الكبيرة في بنوك سويسرا .. أما بيرون فلم يكن يعرف عن ماريا اكثر من انها كانت راقصة في احدى فرق الرقص الشعبي ، لم يعرف اين .. وكيف نشأت .. البعض يقول انها ابنة جنرال سابق .. والبعض الاخر يقول ان والدها كان يعمل مديرا لاحد البنوك .. وحتى هذا اليوم ما زال الشعب الارجنتيني يجهل حقيقة تاريخ هذه المرأة التي فرضها بيرون عليه ، لتحكمه .

لم يهتم بيرون للبحث عن تاريخ ماريا ، وحقيقتها ، كل ما شده اليها هو انها تشبه (الى حد ما) زوجته الراحلة ايفا .. والحقيقة ان هناك أوجه شبه كبيرة تجمع بين المرأتين ، لكنها أوجه شبه خارجية .. في الشكل فقط .. وفي الجسم النحيل ، وفي الملامح الدقيقة ، وفي تسريحة الشعر .. أما غير ذلك فلا شيء .. وكل ما فعله بيرون في ستيلا هو أنه غير اسمها فقط .. فاطلق عليها اسم (ايزابيلا).

ومع بيرون ، رحلت ايزابيلا الى اسبانيا حيث قضى الزعيم الارجنتيني معظم سنوات نفيه .. بدأت حياتها معه كممرضة في حاشيته ، ثم كسكرتيرة خاصة له ، واخيرا تزوجها .

وفي نوفمبر عام ١٩٧٢ عاد بيرون الى بلاده ليجلس من جديد فوق كرسي الحكم .. وفي سبتمبر عام ١٩٧٣ اختار ايزابيلا نائبة وخليفة له .. ومن شرفة قصره الجمهوري حيث يقيم أعلن على جماهير الشعب الارجنتيني قراره هذا وكانت ايزابيلا واقفة بجواره لتسمع الشعب الأرجنتيني وهو يرد على قرار بيرون بالهتاف (ايفا..ايفا..ايفا..) وقد تدخلت الشرطة وسقط عدد كبير من القتلى .

وكان هذا الموقف بمثابة الفاصل الكبير الذي وقف حائلا بين ايزابيلا والشعب الارجنتيني .. الى ان مات بيرون في يوليو ١٩٧٤ .. وجدت ايزابيلا لتجلس فوق كرسي الرئاسة .. وارثه وراءه شركة ضخمة من الازمات الاقتصادية التي لم يكن بيرون قد وجد لها حلا قبل وفاته ولان الشعب الارجنتيني لا يحب ايزابيلا ولا يثق في مقدرتها على قيادته واخراجه من ازماته ، فانه راح يهاجمها .. وبدأت الصراعات الداخلية تعم البلاد ، صراعات داخل هيئة الحكم ، وبين صفوف الجيش ، وبين طبقات الشعب المختلفة امتدت على مدى عام ونصف هي فترة حكم ايزابيلا حتى الان .

وقد حاولت ايزابيلا ان تواجه العاصفة والهجوم والمؤامرات بيرود وبقوة أعصاب .. ونجحت في ذلك عدة شهور ، بمساندة مؤيديها من البيرونيين وباستخدام القوة غالبا ، والتقرب واسترضاء الشعب احيانا .

هي لا تريد من الشعب الارجنتيني الا أن يحبها كما كان يحب ايفا .. تريد ان تنال منه هذا الحب باي ثمن .. حتى ولو بالقوة ..

وقبل مدة ، تحرك بعض ضباط سلاح الطيران للاطاحة بايزابيلا بالقوة، ولكن محاولتهم منيت بالفشل ، وظهرت ايزابيلا على شاشة التلفزيون والقت خطابا قالت فيه انها ستبقى في مركزها .. وانها لن تستقيل .. واكدت في خطابها بانها ستكون عند حسن ظن الشعب بها .. وقالت « لولا وجودي على رأس السلطة في البلاد ، لاريقت دماء كثيرة بين المواطنين » وانتت ايزابيلا على القوات البحرية.. وقالت ان هدوءها اثناء الثورة التي قام بها قادة الطيران لم يكن ضعف منها .

ومنذ وفاة بيرون وايزابيلا تحاول تجاهل حركة التمرد في الجيش ضدهما .. وقد أعلنت انها سوف تسمح بالحريات الديموقراطية للشعب .. وقالت انها لن تسمح بانتهاك الدستور او الخروج عنه .. وقالت انها سوف تعزز من مكانة القوات المسلحة .. ولكي تدعم قولها بالفعل قامت بتسليط رجال الشرطة والكلاب البوليسية المدربة على المتمردين في بيونس ايرس .. وذلك عندما تجمع حوالي ٤٠٠ شخصا على شكل مظاهرة في شوارع المدينة ، في الحي التجاري ، وقد تمكن البوليس والكلاب البوليسية من تفريقهم .

تفاصيل الاتفاق على الانسحاب ، والذي تم التوصل اليه بعد محادثات طويلة اجراها النوار مع الجنرال اورلاندو اغوشي قائد السلاح الجوي لم تعلن حتى الان .. ولكن اشاره اتضحت بسرعة .. ففي الوقت الذي كانت فيه ايزابيلا تلقي خطابها في التلفزيون ، ازيلت الحواجز التي كان الثوار قد اقاموها حول المطار ، وسلمت الاسلحة دون اطلاق رصاصة واحدة .

قد تكون ايزابيلا امرأة شجاعة ، قوية الارادة ، تسعى فعلا الى خير الارجنتين .. ولكن الشعب الارجنتيني اليوم يحتاج الى شخصية أخرى تخلصه من المشاكل التي يعاني منها ، ومن المآسي الاقتصادية والاجتماعية التي يعيش في ظلها .

ان الشعب الارجنتيني قد أصبح الان ضحية عقدة ايفا .. التي اصابت ايزابيلا .. وفي نفس الوقت فانه يملك شفاء ايزابيلا من هذه العقدة .. فلو منح الشعب رئيسته الحب .. لرضيت ان تراس ولا تحكم .. وربما اكتفت بحب الشعب .. وتركت حكمه وقيادته في يد من هم أقدر منها .

لوبوان الفرنسية

الحالة الاقتصادية في مصر: «ج»

- مصر موعودة بفطائر في الجنة
- سياسة الانفتاح عبء جديد على الشعب
- السادات عاتب على الأخوة العرب



يقول احد رجال الاقتصاد في مصر : « لست بحاجة الى احصائيات .. نستطيع ان نشم رائحة الازمة الاقتصادية حتى في الهواء » . هذا القول صحيح مائة في المائة فمنذ اللحظة التي يطأ فيها الزائر ارض مصر ، ويحاول ان يشق طريقه وسط زحمة المطار يكتشف ان الاوضاع اصبحت اسوأ مما كانت خلال زيارته الاخيرة .. ويتساءل : كيف يكون الوضع بالنسبة لجماهير الشعب المصري التي تعيش دائما في مصر ، وليس لها من مكان تذهب اليه .

يبدو انه من غير الانصاف ان نتحدث عن مشكلة قد لا ينسحب تاثيرها على جموع الشعب المصري باكمله .. هي مشكلة الخدمة الهاتفية ، لولا ان هذه المشكلة ، كما يقول المارقون ، تعكس اوضاع معظم الخدمات والمرافق العامة في البلد .. وتعتبر نموذجا لها ...ففي القاهرة ٢٠٠ الف خط هاتفي لمدينة يبلغ عدد سكانها سبعة او ثمانية ملايين نسمة .. ومع ذلك ففي كل مرة يرفع فيها الواحد سماعة الهاتف يسمع كل ما يمكن ان يخطر على بال .. ولكنه لا يسمع صوتا انسانيا .. وقد قال احد الخبراء الفرنسيين : « ان نظام الخدمة الهاتفية في مصر باكمله غير قابل للاصلاح وينبغي نفضه من الاساس ». هذا الكلام الذي قاله الخبير الفرنسي عن وضع الخدمة الهاتفية في مصر يغرينا باستعارته للحديث عن الوضع بشكل عام ...

في الواقع فان الذين يقولون ان النظام سائر الى نهايته الحتمية — وهم كثيرون — فان هؤلاء لا يسألون متى سيحدث التحرك .. لان التحرك حتمي ومفروغ منه ، وانما يسألون : ما هي العوامل التي تؤخره .. او ربما تحول دون حدوثه .. ومن بين العوامل التي يمكن ان تؤخر تحرك الشارع المصري ضد نظام الحكم ، كما يقول هؤلاء ، تصدير الطاقة البشرية الى الدول العربية التي تحتاج الى الايدي العاملة.

يقول المؤرخون انه اذا نظرنا الى الامور من واقع الثورتين الكبيرتين اللتين حدثتا في مصر عام ١٩١٩ وعام ١٩٥٢ نجد ان الاوضاع السياسية والاجتماعية والاقتصادية التي تسود حاليا في مصر تجعل البلد مهيأ لثورة ثالثة .

فاذا عرفنا ان الاوضاع الاقتصادية في مصر كانت مرتبطة دائما بسياستها الخارجية .. نجد ان هنالك خطران يواجهان هذه السياسة التي ارتبطت بالمدة الاخيرة باتفاق سيناء التي وقعت بين مصر واسرائيل ، برعاية اميركا .

هذان الخطران هما : غياب التقدم في احراز تسوية على الجبهات العربية الاخرى وفشل مصر في التخفيف من وطأة ازمتها الاقتصادية ، هذه الازمة التي تعاني منها مصر دفعت السادات اكثر من أي شيء اخر الى « فك الاشتباك » فقد قال السادات نفسه امام اعضاء مجلس الامن القومي !.. « ان مصر كانت مضطرة لانهاء حالة اللاحرب واللاسلم التي تعيشها المنطقة .. لان مصر وصلت الى مرحلة الصفر من الناحية الاقتصادية .. بكل ما تعنيه الكلمة من معنى » .. بكلمات اخرى .. كان السادات يريد ان يقول « انه لم يكن في ميسوري ان ادفع فلسا واحدا من ديون مصر التي تستحق في اول يناير ١٩٧٤ .. ولم يكن في ميسوري ان اشتري حبة قمح واحدة خلال عام ١٩٧٤ .. ولكن .. فور انتهاء حرب اكتوبر هب اخوتنا العرب لنجدتنا .. ودفعوا لمصر ٥٠٠ مليون جنيها استرلينيا » .

كما كان المسؤولون في مصر يرددون مرارا « ان العبور العسكري لقناة السويس سوف يتبعه « عبور اقتصادي » نحو « عصر الوفرة » برعاية « سياسة الانفتاح » التي تستهدف اول ما تستهدف جذب رؤوس الاموال العربية والاجنبية والتكنولوجيا الغربية الى مصر .. ولم يتحقق « العبور الاقتصادي » ، ولذلك كان ينبغي تركيز الثقة على الاستثمارات ، فتم فتح قناة السويس واشعلت مصر النور الاخضر لكيسنجر لتحقيق « معجزته » الثانية . فهل يتحقق « العبور الاقتصادي » الان ؟

ان مجلس الشعب المصري وغيره من الهيئات الحكومية في مصر يبحثون الميزانية وخطة السنوات الخمس المقبلة (وهي اول محاولة جادة في استراتيجية التنمية للعقد المقبل) وتواجه الجهات الحكومية وضعا سيئا جدا بحيث انها لا تحاول الان اخفاءه .. فقد قال وزير التخطيط المصري : « اننا نواجه وضعا ليس اقل مأساوية من الحرب نفسها » . ويقول محمد حسنين هيكل « ان مصر موعودة بفطيرة في الجنة » حتى خبراء الاقتصاد الليبراليون الذين يؤيدون سياسة الانفتاح يقولون ان نظام الحكم الحالي غير مهيأ لانقاذ مصر من متاعبها الاقتصادية .. وقد قال لي احد الذين كانوا يشعرون بالتفاؤل ازاء مستقبل الاوضاع في مصر « هنالك محاذير كثيرة تمنعني من التفاؤل » .

واحدى هذه المحاذير هي : الى اي مدى ستقوم الدول العربية بمساعدة مصر .. يقول الرئيس السادات ردا على الذين يشتكون من ان « الاخوة العرب » لم يمدوا يد المساعدة الى مصر لانقاذ اقتصادها بعد الحرب

اكتواليداد الاسبانية

طائرات سويدية تتفوّق على ال

في المعرض الفرنسي للطائرات الحربية

جرى في فرنسا ، قبل مدة ، عرض ضخم لاعظم واقوى الطائرات العسكرية في العالم ، اشتركت فيه كافة الدول التي تنتج الطائرات العسكرية القاذفة والمقاتلة .. وقد فازت الطائرة العسكرية السويدية ف ١٦ القاذفة المقاتلة بجائزة المعرض ..

بريطانيا اشتركت في المعرض بطائرة سترك ماستر المجهزة تجهيزا قويا ، وهي من صنع شركة بي أي وطائرة الجاغوار الفريدة من نوعها ، وطائرة هيرير التي تتميز بمقدرتها على الاقلاع العمودي ، واشتركت روسيا بطائرة النقل الضخمة اليوشن ٧٦ ، بينما اشتركت فرنسا بطائرة سوبر ستاندرد التي تستعمل في البحرية وطائرة الميراج نوع ف ١ — سي ، وطائرة الكونكورد الانجليزية الفرنسية التي تفوق سرعتها سرعة الصوت .

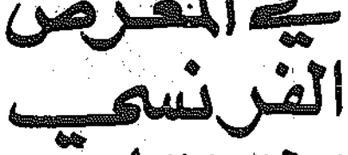
أما الولايات المتحدة ، فقد اشتركت بالطائرة المقاتلة التكتيكية كورسير اي ٧ وطائرة الفانتوم المقاتلة ، والطائرة الاسطورية القاذفة المقاتلة نوع ب ١٧ المعروفة بقوتها وسرعة حركتها ، واشتركت اسبانيا بالطائرة المقاتلة الاسبانية كاسا ٢١١١ .



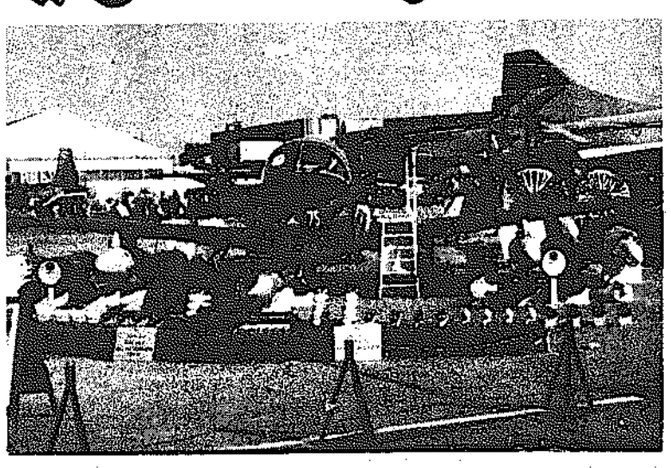
طائرة فايكنغ (السويدية)



كاسا ٢١١١ (اسبانية)



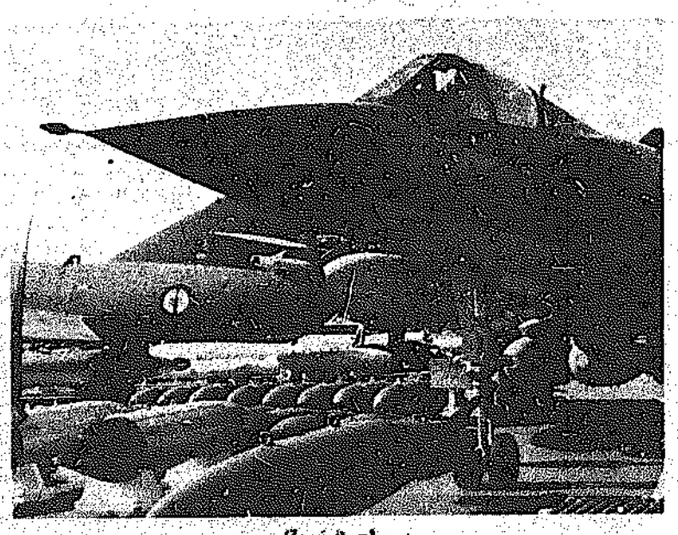
اليوشن ٧٦ (سوفيتية)



سترايك ماستر (بريطانية)



كورسير اي ٧ (اميركية)



ميراج (فرنسية)

اقرطوها عالبكير !

هذه المرة ، لن ننتظر الليلة حتى تنتصف لنقرط سكرة الاحتفاء بعام جديد ، بعد أن نزمر ونطبل ونصفر لانصرام هذا العام البغيض.

رح نقرطها — قصدي للسكرة — من هلق ! تماما كما هو حالنا منذ اشهر !

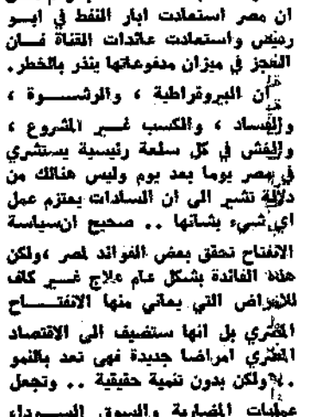
وسنحتفل هذه المرة دون ان نرتدي الاقنعة التقليدية عسلى وجوهنا ، اذ ليس بين كل الاقنعة التي عرفناها ما هو أكثر زيفا أو أكثر بشاعة من جلود وجوهنا .

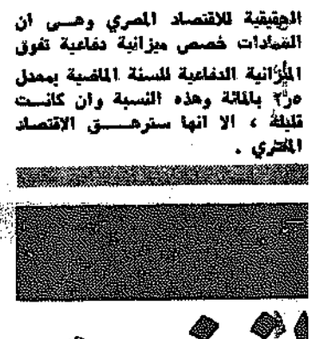
ما العالم

وكالات : للانجليزية ، الفرنسية ، الايطالية ، الالمانية والاسبانية



«نحن لن نستجدي احدا» ولكن يبدو ان النظام المصري هو الان في سبيله الى تغيير هذا الموقف .. يقول الخبراء «سوف نطلب المساعدة» فبالرغم من ان مصر استعادت ابار النفط في ابو رديس واستعادت عائدات القناة فان العجز في ميزان مدفوعاتها ينذر بالخطر. فان البيروقراطية ، والرشوة ، والفساد ، والكسب غير المشروع ، والفش في كل سلعة رئيسية يستشري في مصر يوما بعد يوم وليس هنالك من دلالة تشير الى ان السادات يعتزم عمل اي شيء بشأنها .. صحيح ان سياسة الانفتاح تحقق بعض الفوائد لمصر ، ولكن هذه الفائدة بشكل عام هلاج غير كاف للاغراض التي يعاني منها الاقتصاد المصري بل انها ستضيف الى الاقتصاد المصري امراضا جديدة فهي تعد بالنمو ولكن بدون تنمية حقيقية .. وتجعل عمليات المضاربة والسوق السوداء غير الانتاجية شرعية .. ولعل المأساة الحقيقية للاقتصاد المصري وهي ان السادات خصص ميزانية دفاعية تفوق الميزانية الدفاعية للسنة الماضية بمعدل ٣٠٪ بالمائة وهذه النسبة وان كانت قليلة ، الا انها سترهق الاقتصاد المصري .





نشوم





كنا نلبس الاقنعة لكي لا نخجل مما نفعله ونحنا سكرانين ، اما الان ، وبعد ما ارتكبناه من جرائم ونحنا صاحيين فلن يقبل قناع شريف سمعته والقيام بجريمة التمويه على ما هو ابشع .

— بصحتك !

— صحتين .

— ليش صحتين ؟

— لانو كل شي بلبنان ماشي رجلي ٦ و ٦ مكرر .

« ابن البلد »

عن المحرر

نيويورك تايمز

الفئات المسيحيّة محاصرة في بيروت ومعزولة عن باقي المناطق اللبنانيّة



الدمار .. اصاب كل شيء في لبنان

الجغرافيا العسكرية والدينية للحرب الاهلية التي تدور رحاها الان في لبنان تشير الى ان الفئات الاسلامية احرزت مكاسب وانتصارات كثيرة على الفئات المسيحية ، وهذا الوضع سوف يكون له عواقبه السيئة على الوضع في البلاد بشكل عام ، على المدى الطويل ... وكلما حدث « فك اشتباك » بين القوات الاسلامية والمسيحية المتقاتلة يشتد الحديث عن التقسيم .

لبنان مثل اوروبا في القرون الوسطى مقسمة الى دويلات عسكرية يسيطر عليها الزعماء المسلمون والمسيحيون وهؤلاء الزعماء الذين شكل كل منهم فرق ميليشيا خاصة به هم الذين يقررون فيما اذا كانت الحرب ستشتعل في مناطقهم ام لا .. وهم الذين يسيطرون سيطرة كاملة على المواطنين الذين يعيشون في هذه المناطق .. ومن سوء حظ الفئات المسيحية ان معاقلهم في بيروت تقع في قلب المدينة القديم .. وهم معزولون عن مطار بيروت الدولي وعن المراكز التجارية الحديثة في شارع الحمراء حيث يعيش اغلبية الاجانب ، والسبيل الوحيد امامهم هو الطريق الذي يربط بين بيروت والقرى المسيحية في الجبال ، وهم يسيطرون على قطاع قصير من الطريق الساحلي الذي يربط بيروت بطرابلس ، وعلى ميناء جونيه الصغير الذي يعتبر الرباط الوحيد الذي يربطهم بالعالم الخارجي .

على النقيض من ذلك فان الفئات الاسلامية تسيطر على معظم انحاء القسم الجنوبي من المدينة ، مما يتيح لها السيطرة على المطار وعلى الطرق التي تؤدي الى جنوب لبنان كما انهم يسيطرون على القسم الشمالي من الطريق الذي يؤدي الى طرابلس ، وعلى ميناء بيروت نفسها ..

الطريق الرئيسي الثالث في لبنان هو طريق بيروت — دمشق وهذا الطريق تسيطر عليه الفئات الاسلامية ، ولكن الفئات المسيحية تستطيع ان تقطعه عند ضواحي بيروت وتسيطر الفئات الاسلامية على باقي الطريق في الجبال .. كما تسيطر على « طرق عرفات » وهي مجموعة من الطرق الترابية تصل الى الحدود السورية وتمتد في الجبال جنوب طريق الشام .

ويعيش المسيحيون فيما يطلق عليه احد زعمائهم « وسط بحور الشك » معزولون عن العالم الخارجي .. وقال ان هذا الوضع دفعه ، كما دفع كثيرين غيره ، الى العيش « بعقلية المحاصر » .. ويشكل هذا الوضع تحديا كبيرا للفئات المسيحية التي كانت دائما تدعي ان في امكانها حل مشاكلها مع « الاخوة المسلمين ، اذا تركونا لوحدنا» لكن الفئات المسيحية تجد نفسها الان مضطرة للتعامل ليس فقط مع المسلمين في لبنان وانما مع العرب ككل .. فالقومية العربية زاد مدها بعد سلسلة الحروب العربية — الاسرائيلية واجتاحت الشارع اللبناني وضيقت الشقة بين الفئات الاسلامية والانظمة العربية التقدمية ، وبين الفلسطينيين الذين تعتمد الفئات الاسلامية على دعمهم .

الحرب الاهلية التي تدور رحاها الان في لبنان تضع الفئات الاسلامية واليسار في مواجهة اليمين المسيحي ويطالب التحالف الذي يتزعمه المسلمون بالاصلاح وبتغيير النظام السياسي الذي يطبق منذ ٣٢ سنة والذي يعطي الاقلية المسيحية امتيازات سياسية واقتصادية وتخشى الفئات المسيحية من ان يؤدي تغيير النظام الى تحويلها الى اقلية مضطهدة لا تملك امر الدفاع عن نفسها شيئا .

ويقوم الزعماء السياسيون الذين يسيطرون على المناطق بتقديم كل مايمكن ان يتوفر تحت ايديهم من خدمات .. فهم يرسلون سيارات الاسعاف لنقل الجرحى ويرسلون الفنيين لتصليح خزانات المياه ويوزعون الادوية على الصيدليات ويرسلون الشاحنات لنقل المؤن والخضار والفواكه من القرى او الطحين والارز من الموانيء .

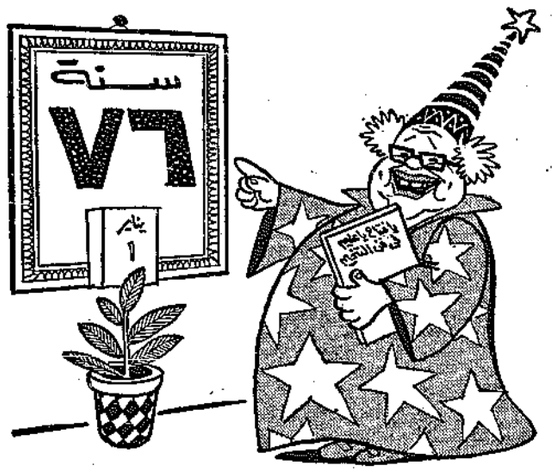
ويقوم زعماء المناطق الذين يعينون من قبل الاحزاب السياسية التي تسيطر على منطقة معينة ، بدور القاضي في فض المنازعات بين الافراد ، حينما نشبت مثل هذه المنازعات ، ومثال على ذلك النزاع بين صاحب البناية والمستأجر .. فقد كانت الاحزاب السياسية قد اصدرت قرارات منذ ثمانية اشهر تمنع اخذ الايجار الا من ميسوري الحال .. وبذلك يكون زعماء المناطق قد حلوا محل السلطات الوطنية والمحلية .

والمركز الرئيسي للفئات المسيحية في بيروت هو الاشرفية وهي منطقة جميلة تقع في وسط المدينة وتطل على الميناء المعطل حاليا وعلى المراكز التجارية التي عانت من الدمار الشامل في الحرب الاهلية واصبحت « منطقة حرام مهجورة » .

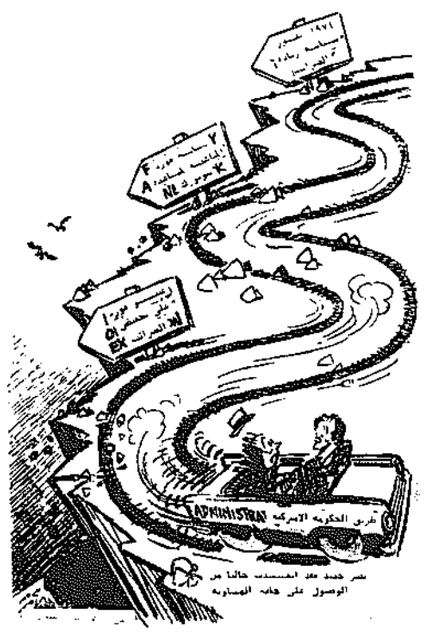
الناصره وسوق سرسق تسيطر عليهما الفئات المسيحية ايضا ، وهذه المناطق محروسة بميليشيا حزب الكتائب الذي يتزعمه الشيخ بيار الجميل واولاده وتعلو صور الشيخ بيار الضخمة فوق واجهات المباني في الشوارع العامة وتنتشر صوره الصغيره في الدكاكين ومحلات البقالة .

كاريكاتير

* العبد لله الفلكي يتنبأ بالعام الجديد *



— آهه بأينة آهه .. عكس ٦٧



قالوا

● القاهرة لا تمانع مطلقا في اللقاء مع الفلسطينيين فمصر سواء وافق الفلسطينيون على اتفاقية سيناء ام لم يوافقوا . تبني استراتيجيتها على اساس الحل العادل للقضية الفلسطينية والخلافات التي ثارت حول اتفاقية سيناء لم تؤثر في اقتناع مصر الكامل والعميق بأن حقوق الفلسطينيين تحتل الاسبقية الاولى في اي تحرك مصري ..

ولكن السؤال الكبير : هل يستطيع الفلسطينيون التخلص من « الوصاية السورية » ! وهل منظمة تحرير فلسطين قادرة على ان تقول لامثال زهير محسن : قف مكانك واعرف قيمتك !

من « الاهرام »

● هناك من يقول ان مجلس الوزراء يتعمد عدم مناقشة الامور الاساسية في هذه الايام . او يتعمد عدم الاعلان عما يجري في الكواليس . فالحل قريب كما يقول الرئيس كرامي . بل هو هدية السنة الجديدة .

لكن رئيس الحكومة ينسى ان السيادة لا يمكن ان تكون هدية . كذلك الاحلام .

عن « الانوار »

● عام ١٩٧٦ ، سيكون كما توقع الرئيس السادات .. عام فلسطين .. باشتراك منظمة التحرير الفلسطينية في مناقشات مجلس الامن .. ثم اشتراكها في مؤتمر جنيف ، واحتمال خضوع السياسة الاميركية للامر الواقع ، واجراء حوار مع منظمة التحرير .. كخطوة اولى نحو ارغام اسرائيل على التسليم بالحقوق الوطنية للشعب الفلسطيني .

عن « الاخبار »

كلمة

كل سنة وانت طيب .
نتقابل بعدين . اصلي
لسه نايم .

« احمد رجب »



عن « الانوار »

لوفيغارو

كارلوس فينيا هل هو كارلوس باريس؟

كارلوس ، زعيم المسلحين الذين اعلنوا انهم ينتمون الى « ذراع الثورة العربية » ، والذين قاموا بعملية احتجاز وزراء النفط في دول الاوبك في فيينا .. هل هو نفسه كارلوس سانشيه راميراز الذي دبر حادث الاعتداء في شارع توليه في باريس ، والذي راح ضحيته من رجال الشرطة الفرنسيين في ٢٧ يونيو الماضي .

على النقيض مما اعلنته السلطات الباريسية والنمساوية هنالك عدة جوانب غامضة في عملية الاوبك تجعلنا نتردد كثيرا قبل الجزم بان كارلوس الذي قام بعملية احتجاز وزراء النفط في مبنى الاوبك هو نفسه كارلوس الذي قام بعملية شارع توليه في باريس ... وقد اكد وزير النفط الفنزويلي ان بحوزته رسالة موجهة من كارلوس الى السيد شانسيه راميراز في كاراكاس .. وقد ردت مصادر البوليس بان هذه الرسالة لم تصور ، وبالتالي لم تجر عليها ابحاث لمعرفة فيما اذا كان الخط هو نفس خط كارلوس .

هنا ، نخطيء كثيرا عندما نقرر بان تشابه الخطوط يعتبر بينة كافية للتعرف على شخصية كارلوس .. فرجال التحقيقات يلجأون الى الحرص الزائد في مثل هذه الامور ، والتحقيقات نشطة ، فاذا كانت نتائج هذه التحقيقات ايجابية فان الاجراءات الرسمية ستأخذ مجراها وستطالب الحكومة الفرنسية حكومة الجزائر (او حكومة ليبيا) بتسليم كارلوس .. وبالفعل فقد طلبت فرنسا بعض المعلومات من الجزائر حول القضية .. على امل ان تؤدي هذه المعلومات الى التعرف على شخصية كارلوس الحقيقية ولكن الجزائر احاطت التحقيقات التي اجرتها بستار كثيف من السرية خشية ان يؤدي تسريبها الى مضاعفات كل الاطراف في غنى عنها .. وحتى لو تأكدت فرنسا بان كارلوس — بيينا هو نفسه كارلوس — باريس فانه من غير المحتمل ان يقوم بومدين بتسليمه الى السلطات الفرنسية ، او حتى النمساوية ، فمن الصعب على الجزائر ان تسلم رجالا يزعمون انهم يدافعون عن القضية الفلسطينية .. الى الدول الاخرى ..

بالنسبة لعملية كارلوس التي تمت في شارع توليه في باريس في ١٧ يونيو الماضي ، والتي قتل فيها اثنان من رجال الشرطة وجرح ثالث .. فقد تلقت الحكومة الفرنسية معلومات تفيد عن وصول ميشال مكربل (احد اعضاء الجبهة الشعبية لتحرير فلسطين التي يتزعمها جورج حبش) الى باريس لتنفيذ بعض العمليات في فرنسا ، وقد القي القبض عليه ، وكان برفقته بعض العناصر اليسارية الالمانية وشخص اخر لم تعرف هويته بعد ..

ولم يدل ميشال مكربل باية معلومات ذات اهمية للسلطات الفرنسية ، وانما طلب السماح له بزيارة احدى الشقق السكنية في الحي اللاتيني لمقابلة بعض معارفه .. وبالفعل وافقت السلطات الفرنسية على ذلك ، واصطحبته الى الشقة ، حيث وجدت مجموعة من الرجال والنساء يغنون الاغاني الاميركية الجنوبية ويرقصون .. وقد تعرف احد هؤلاء على ميشال مكربل فشهر مسدسه وافرغه به .. وبمرافقيه .

ودلت التحقيقات التي اجرتها الحكومة على ان كارلوس هو الذي قام بعملية القتل .. كما دلت ان كارلوس وصل الى اوروبا لتنفيذ بعض العمليات الارهابية ولم يتوان عن رمي ميشال مكربل بالرصاص لكي ينفذ بجلده ..

واثناء تفتيش رجال الشرطة لثياب القتيل عثر في جيبه على ورقة صغيرة تحتوي على عنوان فتاة تدعى امبارا سيلفيا مارسيلا ، وهي منزويلية الاصل ، وقد قامت الشرطة بتفتيش شقتها فعثرت فيها على كميات كبيرة من الاسلحة .. كالرشاشات والقنابل والمسدسات .. وبعض الوثائق التي تثبت اشتراك كارلوس في بعض العمليات المسلحة التي تمت في فرنسا .. كانفجار قنبلة في شارع سان جيرمان وسقوط قتيلين وثلاثين جريحا ، وقذف شارع اورلي بالبازوكا في اواخر شهر يناير ١٩٧٥ وغيرها من العمليات المسلحة في هولندا والمانيا وانكلترا .. كما اكتشفت ان كارلوس له علاقة بالمخابرات التشيكية ..

من يومها ، اختفى كارلوس عن الانظار .. فيات يرى في كل مكان .. ولا يرى .. فهل كارلوس الذي قام بعملية فيينا واحتجزته الجزائر بعد ذلك هو نفس كارلوس الذي تطارده السلطات الفرنسية .. لا احد يستطيع الان الجزم بنعم او لا ..

قبس عالمي

كيسنجر .. الفاشل حيث النجاح كان مضمونا

المبادرة الصينية الاخيرة نحو الاتحاد السوفيتي ، والتي جاءت بعد فترة جفاف وتوتر طويلة بين البلدين ، تدل على ان سياسة هنري كيسنجر في الشرق الاقصى بدأت تتعثر ايضا .

ان قيام الصين الشعبية باطلاق سراح الطيارين السوفيت بعد اعتقالهم مدة وقبول العذر الذي قدمه الاتحاد السوفيتي بان رحلتهم في الاجواء الصينية تمت بالخطأ لرداءة الاحوال الجوية .. يثير الكثير من علامات التعجب ، ويعني الكثير في العلاقات الصينية السوفيتية .. فالصين كانت تستغل كل مناسبة للتنديد بالاتحاد السوفيتي ومهاجمة نواياه (الشريرة) .. وكانت حتى يوم امس تدعي ان (التحريفيين السوفيت) يسعون للسيطرة على العالم ، بعد ان نجحوا في تحويل روسيا الى دولة استعمارية .

ولم يتردد نائب رئيس وزراء الصين الذي يعتبر الرجل الاقوى في الصين في الوقت الحاضر (بسبب مرض ماوتسي تونغ وشوآن لاي) .. لم يتردد في ان يقول كل ذلك حتى في الخطاب الترحيبي الذي القاه بمناسبة زيارة فورد للصين ، كما انه لم يتردد في مهاجمة سياسة الوفاق الاميركي السوفيتي ، بل تنبأ بان هذه السياسة ستجر العالم الى حرب عالمية ثالثة .. لا محالة !! اي انه شبه سياسة الوفاق الاميركية — السوفيتية بسياسة المهادنة التي اتبعتها الديموقراطيات الغربية تجاه هتلر ، والتي ادت في حينها الى نشوب الحرب العالمية الثانية .

ولعلنا لا نذيع سرا اذا قلنا ان رحلة جيرالد فورد الى الصين فشلت فشلا ذريعا ، حتى ان الطرفين لم يستطيعا اصدار بيان مشترك يعبر عن افكار مشتركة .

لقد كان من المفروض ان تبدأ رحلة فورد من حيث انتهت رحلة نيكسون ، خاصة وان الجو اصبح ممهدا لقيام علاقات خاصة بين الولايات المتحدة والصين ، اثر الانسحاب الاميركي العسكري من جنوب شرق اسيا وانتهاء الحرب الفيتنامية ، ولكن كيسنجر الذي لا يريد ان يثير ريبة الاتحاد السوفيتي في هذه الاونة ، والذي يريد ان يحتفظ بحياد اميركا تجاه النزاع الاميركي — الصيني رفض ان يرتبط فورد باية التزامات جديدة تجاه الصين ، لذلك ظلت علاقات البلدين تقف عند نقطة البدء حيث تركها نيكسون .. ولا زالت تفصل بين البلدين بحار من الشك .. والصين الوطنية في تايوان لا زالت تقف حجر عثرة امام الحياد الاميركي الكامل ، وسياسة كيسنجر الخاصة بدفع الجبارين الصيني والروسي للاستدارة دورة كاملة حول نفسيهما ومواجهة بعضهما البعض لا تحرز النجاح المطلوب.

لقد كان كيسنجر يأمل ان يتمكن من تقليم اظافر الخطر السوفيتي على الولايات المتحدة بسياسة الوفاق ، وتقليم اظافر الخطر الاصفر على الولايات المتحدة بالتقارب الاميركي الصيني ، وابقاء الخلافات الصينية — السوفيتية .. بين قطبي العالم الشيوعي على حالها .. ولن تليث هذه الخلافات ان تتفاعل .. فيدخل الجباران الشيوعيان في مواجهة مع بعضهما البعض تكون الولايات المتحدة هي الفائزة الوحيدة فيها ..

ولكن .. يبدو ان سياسة كيسنجر في هذا المجال ايضا لا تحرز النجاح المطلوب .. فروسيا ما زالت تمد اصابعها في كل مكان في العالم ، تثير الازمات في وجه الولايات المتحدة في البرتغال وانغولا والشرق الاوسط .. ولا زالت الصين تشعر بالشك والريبة ازاء الولايات المتحدة .. ولا تجد وراءها سندا اميركيا قويا تستند اليه .

صالح الخريبي

صالون العز للرجال

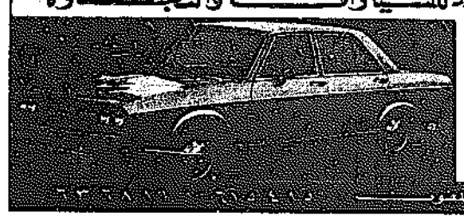


تصميم قصات جديدة على يد أمهر الحلاقين أبو العز
بالتغيير الشامل على أحدث صيحات الموضة والتقليعات الأوروبية



استبدل سيارتك المستعملة .. بسيارة ألمانية جديدة

فولكس او اودي / لدى مؤسسة
عيد للسيارات والتجارة



نقداً وبالتقسيط
اشارة مطافي الصالحية
بناية إبراهيم الشايجي
الهاتف / تلفون ٦٣٦٨٨٠ — ٦٦٠٤٠٥

بمناسبة الاعياد تقدم شركة العثمان والمكتب التجارية



اجمل تشكيلة من البذل الرجالية والقمصان الالمانية والبلوزات / صوف رجالي / نسائي ولادي

الوطنية التجارية الدائرية الثالثة / بلوك ٤ / ت / ٤٤٥٣٨٦

ايربال فوبا المركزي

٢٣ - المنت



ايربال اوروبا
EUROPA ANTENNE
FSA 4091

المميزات:
- قدرة عالية للاستقبال الملون والعادي
- معاوضة طلسمة مكيفة
- تعديد زاوية التوجيه بدقة
- دعامة من الصلب المقاوم
- كل ايربال معلق على كرتون ومرفق منه كتالوج
- هذا النوع من الايربالات تصنعه شركة فوبا الالمانية المشتركة

وكالة احسان

اللافندكيا

أفتح بالنقرة من أجلك ولأجلها



تشكيلة واسعة من الملابس الرجالية والنسائية بأسعار لم تشاهد وتسمع من حضرات كبرة عباسية الأعزاء
وافتتاح الفروع

كبوت نسائي انكليزي
بدلات رجالية
وجاكيتات سبور .

النقرة - شارع ابن خلدون - مقابل مدرسة المجاهد الخاصة

عقارات حضرية في الاردن

ادفع نصف الثمن والباقي على اقساط
« قاسم محدودة »

١ - في الجبل الاخضر / مقابل حديقة عمان ٢ - الكتان او الطبالوب مدينة الحسين الرياضية
٣ - ماركا قرب البلسبي كولا
٤ - الموصفة بجانب مصنع الحديد والصلب
٥ - ضاحية الحوارين الحمراء قرب دار الاذاعة والتلفزيون
٦ - وادي السير

مكتب العقارات العربية

شارع السود / عمارة السود / شقة ٢٣
الدور الثالث / تلفون ٤١٥٦٠٣ ص.ب ٢٢٨٨٢

تنزيلات على أفخر أنواع السجاد

لدى
شركة عبد الهادي وعبد الرحمن
" الهادي والرحمن "

خوفي — شارع تونس
تلفون / ٥٤٤٨٧٠

صالون الزهور

حولي / شارع تونس / جانب صوت وصورة





احدث صيحات الموضة الكويتية مع اشهر ماركات الدوا والقالبي K.S الامريكي لمدين الشعر الطويل مع كمالة ستة شهور مع د. واعصام الزيت الالوفين الجديد مع احدث طريقة لتصفيف الشعر / زيارة واحدة وتحدث على ذوقكم

مطلوب حلاق درجة اولى
صالون الزهور

تلفون ٥٤٩٧٩٧

قطع اراضي للبيع في الاردن

١ - قطع اراضي على شارع المدينة الطبية
٢ - قطع اراضي على شارع المدينة الرياضية
٣ - قطع اراضي مطلة على سد الملك طلال
٤ - قطع اراضي مطلة على محطة الاقمار الصناعية
٥ - قطع اراضي في « زي » على طريق السلط / العارضة مفروسة بكروم العنب وقطع في مناطق مختلفة في ضواحي عمان

الاتصال / مع فواد كرادشة / تلفون ٤٢٨٨٠٧
معرض بابا محمد بي / شارع فهد السالم / جانب وزارة المالية

صادق للاواني المنزلية

تعلن عن وصول تشكيلة رائعة من الزهور الاصطناعية وباقات استيل وصادق وجوهراته وقاعدة استيل من جميع الاحجام ولدينا جميع انواع طاجن الضغط براسين وطقم شاحبات استيل راجيس موديلات الماسة استيل للتقديم وطاولات كوكتيل الكترونية
وتمتعوا باسعار المكتبة

حولي / شارع تونس / تلفون ٥٣٣٤٨٦

صادق للاواني المنزلية

تعلن عن وصول تشكيلة واسعة من اطقم السفرة الفاخرة جدا بالوان متعددة واطقم شاي وكيك واطقم قهوة ذهبية ومطلية / جميع انواع براكيت الماء والادوات الكهربائية / تكينة كيتلي كهربائية / عصارة فواكه وادوات التبريد المختلفة مع اجمل تشكيلة الملاعق وتمتعوا باسعار المكتبة

حولي / شارع تونس / تلفون ٥٣٣٤٨٦

ايها المواطن الكويتي

لضمان مستقبلك ومستقبل ابنائك ولجني الربح السريع بادر فورا ايها المواطن الكريم ، لشراء قطع اراضي على ضفاف بحيرة قطينة حمص باسعار مغرية جدا علما ان مكتب طنوس العقاري تملك قطع اراضي لبناء مساكن وشاليهات وفنادق سياحية فلا تدع الفرصة تفوتك وبادر فورا لشراء دونم او عدة دونمات بسعر مغر والارباح مضمونة واتصل فورا ...

(بمكتب طنوس العقاري)
شارع فهد السالم عمارة الكويت
شقة ٤١٧ — هاتف ٤١٢٨٣٥
ملاحظة : براس مال قليل تربح ثروة طائلة

وكالة سانكي تقدم SANKEI



احدث ما توصلت اليه اليابان في صناعة الالكترونات
راديو ومسجل ستيريو موفد باربع سماعات وميكروفون عدد ٢ داخلية
حساسة / تسجل عن بعد واربع موجات مع F.M

الوكيل العام / حسين فهد الصمر / حولي / شارع تونس / ت ٥٤٦٨٦٢
شارع عبد الله السالم / تلفون / ٤٣٥٦٨٣

الآن في حولي

بصالون BEAUTÉ ROSE /
سنامبل سابقا - شارع تونس



مع حرية التحيل والتصفيف

مدام روز

دواجن في الشرق الأوسط

للايجار

شقة مفروشة مكونة من ٣ غرف نوم وصالة ..
الاتصال ت ٥١٠١٦٧ — ٥٣٢٢٥٩ — ٧١٥١٦٧

للمبادلة

بيت في الرقة نبادله ببيت قريب من الديره مثل الشعب ، الروضة ، الدعية ، الدسمة ، القادسية .
رقم البيت ٧٨ قطعة ٣ — الرقة
ت : ٥١٧٢٩٣ — حسن علي السلمان .

للايجار

بيت جديد غرب شارع الرميثيه والمرجه مقسم الى ثلاث اقسام : قسم يحتوي على غرفتين ومنافعهما والثاني يحتوي على غرف لاستعماله للخدم او لغربة الماشية والثالث حديقة ومجهز بالكهرباء والملحون ولكل قسم باب خاص . المراجعة تلفون : ٤٢٢٥٤٠ او شخصيا في المكتب رقم ٥ بلوك ٢ — المنطقة التجارية الثانية .

للبيع لعدم التفرغ

مكتبة الشعار بكامل محتوياتها مع ستريو واشرطة تسجيل . ذو موقع ممتاز في منطقة خيطان — الشارع الشمالي .
الاتصال : ٨١١١٩٩ — بعد الظهر — منصور

للبيع لعدم التفرغ

لعدم التفرغ محل وورشة خياطة بكامل معداتها مع الرخصة بالسالمية — الشارع الرئيسي تليفون ٦٣٥٤٩٦

مطلوب

١ - محاسب يجيد مسك لدفاتر جيدا ٢ - سائق يحمل اجازة عامة ويعرف مناطق الكويت جيدا
٣ - صباغ فني سيارات وعداد فني تباديل وابواب
مصانع اليوسفي للفيبرجلاس / ت / ٨١٨٥٦٩
بشويخ بصناعية الثالثة / شارع كنادري / خلف المشحنة العربية .

مطلوب

سيلزمان لديه خبرة بالاسواق الراتب والعمولة حسب الخبرة
هاتف : ٤٣٢٤٣٤
٤٢٢٨٢٢

معرض نجمة الخليج

يطلب موظفة للعمل بدوام كامل المراجعة شخصيا بعد الظهر .
النقرة — شارع بن خلدون

تنزيلات

المستعان تشكيلة جديدة

تشكيلة جلابية وقفطان نسائي المغربي التقليدي
بالية / تلفون / ٦١٠١٣٢

كبرى

تشكيلة جديدة

مباخر على الكهرباء
اطقم سفرة وشاي بورسلان
اطقم مائدة ستانلس ستيل

بمحلات

اجمل تنسيق وتوزيع الورود في الكويت وفي ايام الاعياد

اجمل الورود الصناعية
اشجار راس السنة
تشكيلة بواويز
كوليستال
تحف جميلة

مقامس

تشكيلة دلال قهوة ذهبي وفضي
مباخر ومرش ذهبي وفضي
اطقم مائدة ذهبي وفضي
تشكيلة استكانات وملاعق شاي ذهبي وفضي .

المقامس الوحيدة في الشويخ

الشويخ / تلفون / ٨١٥٢٦٣

ليس صالون جورج



انت يعلنت لزبائنه الكرام بمناسبة الاعياد عن احدث ماتوصل اليه فن الستشوار / تسريحة العرسان والولد / تمليس الشعر الابعد / صباغ الشعر / حمامات الزيت / واحدث التصبغات العالمية .
حولي / شارع تونس / جانب العهد الذهبي / تلفون / ٥١٩٣٤٧

وصلت سيارتنا الامريكية ١٩٧٦

وصلت سيارتنا الامريكية ١٩٧٦ بالنقد والتقسيط — مؤسسة سالم علي للسيارات — حولي — شارع المثنى — خلف الشاهد الخاصة . تليفون : ٥٤٣٠٢٨

فقط ١٥ دينار

مسجل استريو مع سماعات جاهزة في سيارتك
« معرض زهرة فلسطين »
تركيب وتصليح استريو سيارة — تليفزيونات — تركيب اريالات — حولي — وسط شارع بيروت
التليفون : ٥٤٦٣٠٤

الآن في ايفا

بالسالمية
١ — بوت نسائي ورجالي وولادي
٢ — احذية للجميع
٣ — احدث ملابس الرجال والاولاد

لدينا سيارات مستعملة

بأقساط مريحة
تلفون: ٦٣٦٨٨١
٦١١٥٤٨٥

تركيب ايريالات

لتركيب اريال امريكي ملون بماتور ماركة شنل ماستر بخمسة وثلاثين دينارا فقط اتصلوا بورشة باسل الغنية — حولي خلف البريد ت : ٥٤٤٢٤٠

للحفلات والافراح

يوجد لدينا كراسي وطرابيزات للايجار / كما توجد لدينا / خدمه
مطعم ومقصف التحرير ت ٤٦٥٨٧١ / ٤٦١٩٧١
المرقاب / بجانب المخفر

ايجار واستئجار

العقارات / بيع وشراء المنائم والعقارات
ت / ٤٣١٤١٧
٤٣١٢٧٥

مؤسسة الطاهوس للسيارات

المرقاب / شارع السود
قرب محطة البنزين الجديدة
ت ٤٦١٦٦٦ / ٤٦٥٨٩٨ ص.ب ٦٣١٠٧٨
فرع سالمية ٥٦٢٢١٨ / فرع الجهراء ٥٧٢١٢١

بدأ التحقيق بتحطم الطائرة اللبنانية بعد العثور على "الصندوق الأسود"

جدة واف — قال السيد عبد الله مهدي مدير عام الطيران المدني امس ان جثث حادث الطائرة اللبنانية الذي وقع صباح الاول من يناير عام ١٩٧٦ ميلادية شمال القيصومة بالمملكة العربية السعودية تم العثور عليها ونقلت الى مطار الظهران بواسطة طائرات سعودية وتم الاحتفاظ بها في مستشفيات منطقة الظهران لتسليمها للسلطات اللبنانية حسب ما هو متبع دوليا .

وقال : ان المديرية العامة للطيران المدني السعودي قد اعلنت انه بعد انقطاع الاتصال بالطائرة قامت السلطات السعودية باتخاذ الاجراءات الفورية للبحث عن الطائرة ، وتم العثور على حطامها على بعد ٣٠ ميلا شمال القيصومة وتمكنت السلطات السعودية بواسطة فرقة البحث التي هرعت الى مكان الحادث من مطار الظهران والمنطقة الشرقية والمناطق المحيطة بالقيصومة من التعرف على مكان حطام الطائرة في حينه ، واشتركت في ذلك جميع الهيئات المعنية في المملكة والمكلفة بعمليات البحث والانقاذ ، كما اتخذت السلطات الاجراءات الفورية لانتشال الجثث وتمكنت من تجميعها وارسالها بواسطة الطائرات السعودية الى الظهران لحفظها في المستشفيات هناك لتسليمها الى السلطات اللبنانية .

هذا وقد باشرت لجنة التحقيق التي شكلت من المختصين في الطيران المدني والخبراء الدوليين التحقيق في حادث الطائرة وملابساته بعد أن عثر على الصندوق الاسود وآلة تسجيل المكالمات التي تدور في غرفة قيادة الطائرة .

التهديد بانفجار اخر في مطار « لاغواردیا »

نيويورك — ي.ب — تم اخلاء القاعة الرئيسية لمطار « لاغواردیا » لمدة تزيد على ساعة ليلة امس بسبب تلقي مكالمة هاتفية بوجود قنبلة . وقالت مصادر البوليس ان احد الاشخاص قال انه سمع اشخاصا يتحدثون عن احتمال حدوث انفجار اخر في المطار . وكان انفجار مماثل وقع في المطار يوم الاثنين الماضي وادى الى مقتل ١١ شخصا واصابة ٧٥ اخرين بجروح .

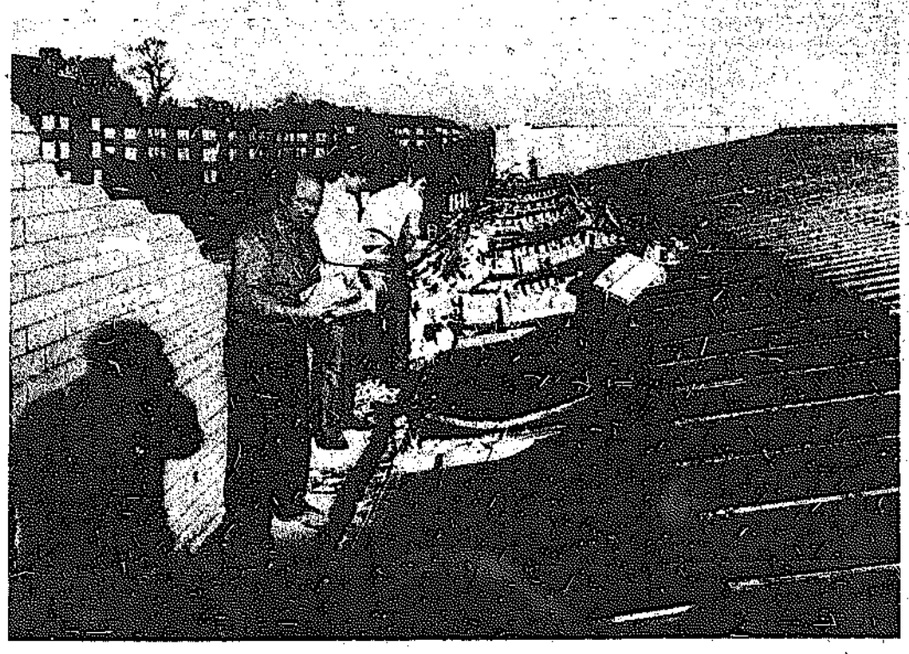
وفي مطار جون كيندي تم اعتقال ثلاثة من الشبان امس كانوا يصرخون من ان المبنى سينفجر نظرا لوجود قنبلة فيه .

الصين تزود اليابان بالفحم

طوكيو — ي.ب — اعلن هنا امس ان الصين وافقت على تزويد اليابان بمليون طن ونصف الطن من الفحم في العام الواحد اعتبارا من ١٩٨٠ ، كما وافقت على مضاعفة هذه الكمية بعد عامين من هذا التاريخ .

وقالت صحيفة « شيمبون » اليابانية ان وفدا صناعيا ياباني سيقوم بزيارة بكين في منتصف الشهر الجاري للبحث في تفصيلات هذه الاتفاقية الطويلة الامد .

ويذكر ان انتاج الصين السنوي من الفحم يقدر ما بين ٤٠٠ — ٥٠٠ مليون طن .



العمال يصلحون سقف قاعة «برنت» في لندن بعد ان اقتلعته العواصف . (راديو — ي.ب)

عواصف مدمّرة تضرب أوروبا الغربية
القتلى بالعشرات.. والخسائر مليارات الدولارات

فرنسا — واف — اجتاحت منطقة بحر الشمال امس الاول عاصفة عاتية ادت الى مصرع سبعة عشر شخصا على الاقل في بريطانيا بالاضافة الى العديد من الجرحى . واحدثت هذه العاصفة ايضا خسائر مادية كبيرة في كل من دول بحر الشمال حيث تجاوزت سرعة الرياح ١٤٠ كيلومترا في الساعة احيانا فاطاحت بأسقف المنازل واقتلعت الاشجار .

في بريطانيا كان الثمن الفادح لهذه العاصفة الجامحة .. فقد لقي اربعة اشخاص مصرعهم سواء بسبب الشجر او لانهم فقدوا السيطرة على راحاتهم ، وفي شمال انكلترا عصفت الرياح بمقطورة فقتلت شخصين كانا يعيشان فيها . وتعطلت حركة المرور في مئات من الطرق وتوقفت عشرات القطارات على قضبانها في العراء بسبب قطع اسلاكها الكهربائية .

● في هولندا اطاح الهواء بسيدة في السابعة والستين من عمرها عندما كانت تقف بابها فاصطدمت بجدار شرفتها وماتت من عنف الصدمة .

● وحدث في شمال فرنسا ، كما في الدول الاخرى . فقد اطاحت الرياح باسطح المنازل وجرفت السيارات واقتلعت الاشجار من جذورها ، واضطر رجال الانقاذ الى التدخل في مئات الحالات .

● وفي ايطاليا جنحت ناقلة نفط ايطالية ولم تعرف الاضرار .

● وفي بون ادت العاصفة التي تواصل هبوبها على المانيا الاتحادية الى مصرع سبعة اشخاص على الاقل وتثير قلقا متزايدا في هامبورغ حيث تخشى السلطات ان تتكرر كارثة ١٧ فبراير ١٩٦٢ التي لقي فيها ٣١٨ شخصا مصرعهم على اثر ضغط غير عادي صحبته رياح شديدة . وتحمل السلطات المختصة على تفادي الكارثة بتشديد الرقابة على السدود وتعليتها .

وتبلغ سرعة الرياح ١٣٠ كيلو مترا في الساعة في المتوسط . وسجلت المؤشرات ١٨٠ كيلو مترا في الساعة في فيلديبرغ في الغابة السوداء . وقد توقفت حركة المرور في عشرات الطرق بسبب جذوع الشجر التي اقتلعت .

واثرت العاصفة على حركة سير الطائرات ايضا وتأخرت بعض قطارات الخطوط الكبيرة عدة ساعات وامكن انقاذ ملاحي سفينتين غرقتا على شاطىء بحر الشمال وافراد طاقم سفينة المانية غربية غرقت في القناة .

وكان للعاصفة تاثيرها على الرياضة اذ ادت الى الغاء كل المباريات الرياضية التي كان مقررا اجراؤها امس واليوم وغدا .

وقدرت الخسائر في اوروبا من جراء العاصفة بمليارات الدولارات .



حيوان غريب .. وصاحب صوت جميل!

نيويورك — اشترى مدعي عام مدينة نيويورك ميشيل ميللر وشخص اخر لم يكشف النقاب عن اسمه مؤخرا حيوانا يعرف باسم «كرمبو» يبلغ طوله اربعة اقدام ونصف ويبلغ ٧ اعوام من العمر وتشبه قسماته القرد الى حد بعيد ، وله صوف اسود واثنان طويلتان وجذوردي داكن وعينان سمراوان وراس كالقبة ويأكل الفواكه والخضراوات ويخرج صوتا اشبه ما يكون باللحن الجميل . (الصورة — راديو — ي.ب)

موسكو تدعو الى انهاء التدخل العسكري الاجنبي في أنغولا

موسكو — ي.ب — طلب الاتحاد السوفيتي امس من كافة القوى الاجنبية وقف تدخلها العسكري في انغولا . ويقول دبلوماسيون غربيون ان موسكو تلوح بذلك الى رغبتها في بحث وضع حد للقتال هناك .

وفي الوقت نفسه نفى السوفيت انهم يحاولون تامين موطىء قدم عسكري لهم في افريقيا عن طريق المساعدات الكبيرة والمستشارين السوفيت في انغولا .

وقالت صحيفة « برافدا » السوفيتية ان مساعدات الكرملين للحركة الشعبية لتحرير انغولا لا تهدف الا الى درء العدوان الاجنبي عن تلك الدولة الحديثة الاستقلال ، وان الاتحاد السوفيتي لا يبحث عن تحقيق مكسب سواء اكان اقتصاديا او عسكريا في انغولا .

واضافت ان من حق الشعب الانغولي ان يقرر مصيره بنفسه وبناء حياة جديدة وسط سيادة السلام والحرية .

واتهمت « برافدا » الصحافة الغربية بتشويه الحقائق في انغولا .

سالم : التضامن العربي أظهر قوة العرب على الصعيد الدولي

الاسكندرية — رويتر — اعلن السيد محمود سالم رئيس الوزراء المصري ان الاستقلال الكامل للمصادر والامكانات العربية يتطلب جهودا قومية مكثفة وعميقة تهدف كلها الى الخير العربي المشترك والرخاء العربي الواحد .

وقال السيد سالم الذي كان يتحدث في مؤتمر الخبراء العرب لمسائل السكان : ان التضامن العربي حقق النصر عام ١٩٧٣ ، وان هذا التضامن اظهر قوة العرب الفعالة على المسرح الدولي .

تحسنت صحة بيتي فورد

واشنطن — ي.ب — قالت السكرتيرة الصحفية للسيدة الاميركية الاولى بيتي فورد ان حالتها قد تحسنت بعض الشيء من جراء الانفلونزا الحادة التي اصابتها .

قبس عربي

اسرائيل.. والمأزق الصعب

لاول مرة منذ اغتصاب فلسطين قبل ثمانية وعشرين عاما تجد اسرائيل نفسها في مأزق حرج لا تدري اي طريق تسلك للخروج منه .. هذا المأزق يتمثل في المناقشات التي سيجريها مجلس الامن في ١٢ يناير الحالي حول القضية الفلسطينية .

ولقد جرت داخل الحكومة والكنيست الاسرائيليين مناقشات حادة حول حضور جلسات مجلس الامن او مقاطعتها . وقر الراي في النهاية على مقاطعة اجتماعات المجلس . باعتبار ان المشاركة فيها ، وبحضور المراقب الفلسطيني . اعتراف بشرعية منظمة التحرير كممثل شرعي وحيد لشعب فلسطين .

لكن المسؤولين الاسرائيليين ادركوا من جهة اخرى أن غيابهم عن مناقشات مجلس الامن سيترك آثارا سلبية . فهذه اول مرة في التاريخ يناقش فيها المجلس القضية الفلسطينية على انها مشكلة شعب يناضل من اجل حقوقه . لا على انها قضية لاجئين . واسرائيل تخشى ان يتخذ المجلس قرارا في غير صالحها . قد يؤثر في المستقبل القريب على شرعية وجودها ومستقبلها . رغم يقينها بان الولايات المتحدة الاميركية ستكون خير مدافع عنها . وحارس لمصالحها . وتدرك ان « الفيتو » الاميركي — في حال استخدامه — لن يمنع الفلسطينيين من تحقيق انتصار سياسي اخر يضاف الى سلسلة المكاسب التي حققوها خلال العامين الماضيين .

واسرائيل لا تستطيع ان تتراجع عن قرارها بمقاطعة جلسات مجلس الامن ، ولا تستطيع الوقوف موقف اللامبالاة وهي ترى مندوب فلسطين يتحدث من على اكبر منبر دولي ، فما العمل ؟

بعد قرار ادانة الصهيونية كحركة عنصرية . ارتكبت اسرائيل عدوانها الوحشي على مخيمات الفلسطينيين في لبنان . فهل تستبق اسرائيل الاحداث وترد على مناقشات مجلس الامن بعدوان جديد يستهدف ما هو اكثر من المخيمات ، أم ينتصر « الحمائم » على « الصقور » فيعاد تشكيل حكومة اسحق رابين لمواجهة الحقائق الجديدة في المنطقة ؟

لقد واجهت اسرائيل في الماضي مواقف محرجة استطاعت تجاوزها بالدعم السياسي الاميركي تارة ، وبالعدوان العسكري تارة اخرى . فاي السبل ستسلك للخروج من المازق الحالي الذي حشرت فيه ؟

فاروق عبد الكريم

الأصنج يشيد بنتائج زيارة الحمدي للسودان

صنعاء — الوكالات — عاد الى هنا بعد ظهر امس قادما من الخرطوم المقدم ابراهيم الحمدي رئيس مجلس القيادة والقائد العام للقوات المسلحة بعد انتهاء زيارته الرسمية والوفد المرافق لجمهورية السودان الديمقراطية شارك فيها الشعب السوداني الشقيق بالذكرى العشرين للاستقلال كما اجرى محادثات رسمية مع الرئيس السوداني جعفر محمد نميري .

وصرح السيد عبدالله الاصنج وزير الخارجية وعضو الوفد بان الزيارة تكللت بالنجاح . واضاف : لقد التقت وجهات نظر البلدين الشقيقين في مجملها بالنسبة للقضايا الثنائية والقضايا العربية والدولية ، كما استطيع ان اقول ان هذه الزيارة فتحت آفاقا جديدة لايجاد تعاون وثيق في مجالات التنمية والتطوير بين الجمهوريتين الشقيقتين .

ورد وزير الخارجية على سؤال عن اوضاع اليمنيين النازحين من اثيوبيا الى السودان وكذلك قضية ممتلكاتهم فقال : لقد قضت توجيهات الرئيس الحمدي ورئيس الوزراء بان تسخر الحكومة كل امكانياتها المتاحة لنقل هؤلاء النازحين وتخفيف متاعبهم وتدبير مشاكلهم . وقد تم نقل اكثر من ستمائة مواطن يمني اجبروا على النزوح من اثيوبيا الى اطراف السودان وعادوا الى ارض الوطن .

اما بالنسبة لممتلكاتهم فانه يجري بحث موضوعها مع الجانب الاثيوبي ، ولا شك ان اليمنيين كغيرهم من الجنسيات الاخرى الذين استوطنوا اثيوبيا في يوم من الايام قد تعرضوا لمصادرة املاكهم ومتاجرهم ، والجهود تبذل حاليا مع الاثيوبيين من خلال الدول الصديقة لاقناعهم بالتعويض عن ممتلكات المواطنين اليمنيين .

وعن العلاقات اليمنية الاثيوبية قال وزير الخارجية : « نحن نحرص باستمرار على ان تظل علاقات الجمهورية العربية اليمنية باثيوبيا علاقات حسن جوار وان نخفف قدر الامكان من المتاعب الداخلية لاثيوبيا ونامل ان تلقى سياسة اليمن الاستجابة الكاملة من الجانب الاثيوبي » .

العثور على طن من المخدرات على شاطىء كاليفورنيا

كاليفورنيا — ي.ب — وجدت كمية كبيرة من الماريجوانا تقدر بحوالي طن طافية على الشاطىء على بعد حوالي ٦٠ ميلا الى الشمال من لوس انجيلوس . وتقدر السلطات المسؤولة ثمن الماريجوانا التي تعتقد انها فقدت من مهربين بحوالي نصف مليون دولار .

وكانت المخدرات موضوعة في ٥٠ كيس من البلاستيك ويعتقد بانها مهربة من المكسيك .

٢٠٠ رجل دين أميركي يطالبون اسرائيل
باعادة الفلسطينيين واحترام حقوقهم المشروعة

واشنطن — ي.ب — وقع مجموعة من رجال الدين المسيحيين الاميركيين يقدر عددهم بما يزيد على ٢٠٠ على عريضة تحث اسرائيل على احترام الحقوق المشروعة للشعب الفلسطيني والسماح للفلسطينيين بالعودة الى وطنهم .

وكان من المقرر ان تسلم العريضة الى السفارة الاسرائيلية في واشنطن امس ، الا ان ناطق باسم السفارة قال : « اننا لم نتسلم العريضة » .

واضاف الناطق ان مجموعة تقدر ما بين ١٥ — ٢٠ شخصا رفضوا اقتراحا باختيار ممثل لهم لتسليم العريضة .

وتدعو العريضة اسرائيل للاخذ مادة في ميثاق الامم المتحدة لحقوق الانسان تؤكد على ان جميع الاشخاص احرار في ترك اي بلد والعودة الى وطنهم متى ارادوا .

وقد وزع العريضة مجموعة تطلق على نفسها اسم « البحث عن العدالة والمساواة في فلسطين » .

هذا وقد ادعى ناطق باسم السفارة الاسرائيلية في واشنطن « ان القضية الفلسطينية ليست مسالة حقوق مشروعة ، ولكنها قضية سياسية » .

واضاف : « ان الفلسطينيين لا يريدون العودة والعيش معنا ، ولكن لكي يدمروا دولة اسرائيل » .

نواب اميركيون يتقصون الحقائق بالشرق الاوسط

من جهة ثانية غادر سبعة من اعضاء لجنة العلاقات الدولية التابعة لمجلس الشيوخ الاميركي واشنطن امس في مهمة تستغرق اسبوعين في عدد من دول الشرق الاوسط . وكانت اللجنة قد اعلنت في وقت سابق ان الوفد الذي يراسه رئيس اللجنة توماس مورفان قد يتوقف في مدينة نابولي الايطالية قبل ان يتابع جولته في كل من مصر ،

تحسنت صحة بيتي فورد

واشنطن — ي.ب — قالت السكرتيرة الصحفية للسيدة الاميركية الاولى بيتي فورد ان حالتها قد تحسنت بعض الشيء من جراء الانفلونزا الحادة التي اصابتها .

١٥٠٠ طفل ياباني يشتركون في مكافحة حريقين هائلين امتدا إلى الغابات

طوكيو — ي.ب — يبذل حوالي ١٥٠٠ اطفالي ياباني يساعدهم حوالي ١٥٠ من المدنيين جهودا كبيرة للسيطرة على حريقين منفصلين اندلعا في الغابات الواقعة في شمال اليابان .

وقالت مصادر البوليس ان النيران التي ساعدت الرياح الشمالية الغربية القوية على انتشارها قد دمرت حوالي ٦٢٠ هكتارا من الغابات على مقربة من مدينة « ساتريكو » على مسافة ٢٦٠ ميلا الى الشمال الشرقي من طوكيو .

وقد ادى انخفاض سرعة الرياح الى تقليل المخاوف من انتشار النيران الى القرى المجاورة بما في ذلك مدينة «ساتريكو» حيث تم اجلاء ١٥٠ شخصا وتضيف مصادر البوليس ان التقديرات الاولية للخسائر الناجمة عن الحريقين تقدر بحوالي مليوني دولار .

اما الحريق الثاني فقد اندلع على مقربة من « كاماشي » وهي ميناء يقع قبالة المحيط الهادىء وقد ادى الى تدمير ٤٠٠ هكتار من الغابات . وكان الحريق قد اندلع في البداية في مبنى مكون من خمسة طوابق ودمر ١٦ منزلا قبل ان ينتشر الى الغابات المجاورة .

سجن صحفي شهرين لادعائه بانه بوليس

سنغافورة — ي.ب — اصدرت محكمة هنا امس حكما بالسجن لمدة شهرين على صحفي ادعى انه ضابط بوليس .

فقد شهدت السيدة تان كيم لينوغ ان الصحفي نونغ كي وونغ قدم نفسه على انه ضابط بوليس ليحصل على صورة لزوجها وشهادة ميلاده . وقد انكر فونغ التهمة وقال انه افاد السيدة تان بانه صحفي . وقد اطلق سراح فونغ بكفالة تمهيدا للاستئناف .

رسالة للملك خالد من الرئيس الموريتاني حول الصحراء

الرياض — سلم وزير الاعلام الموريتاني الى الملك خالد بن عبدالعزيز وبحضور الامير فهد ولي العهد رسالة خاصة من الرئيس الموريتاني مختار ولد داده .

من ناحية ثانية يغادر السيد محمد رياض وزير الدولة للشؤون الخارجية نواكشوط الى الرباط بعد ان سلم رسالة من الرئيس انور السادات الى الرئيس ولد دادة تتعلق بجهود مصر في سبيل ايجاد حل لازمة الصحراء .



تم افتتاح



فرع مؤسسة ...

بوزيد فون

وتقدم سمرة عدنية جديدة

للفنان **حميد خليفه**

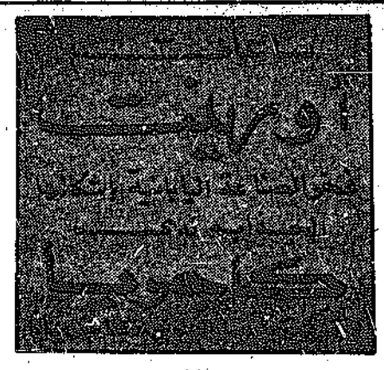
موزع ستيريو وكذلك نقدم جميع اغاني الفنان الكبير **عبدالله فضالة** وكافة الاغاني العربية

الانتاج الاصلي

حولي / شارع تونس / مقابل المحافظة

تلفون / ٥١٨٩٦٨





ORIENT

حلب محفوظ الصالحية / عمارة الأوقاف

تلفون ٦٣٠٤١٢٥ ٦٣٠٤١١٦

صالون

جيب



يقدم لكم قائمة وصور عالمية وأحدث قصة شعر تناسب شخصيتك

ترتيب مواعيد التسريح

الساعة / الدقيقة

لتنفيذ جميع اعمال الاسمنت المسلح اتصلوا بمؤسسة

عبدالعزيز عبدالله المنيس البناء

المرقاب / ت ٤١٠٣٤٢

تجيلات

كليوباترا

تشارك بالعيد السعيد وتقدم لكم احدث السمرات

عبدالمجيد عبدالقادر * عبدالله راشد

محمد سنان * مرزوق سعيد

والطفل المعجزة / علي الخليفي

مفرق طبع مرزوق سعيد لكليوباترا وروميو

حولي / شارع تونس

تلفون / ٥٤٥٠٥٦

تعلن مؤسسة

صبارين الألكترونية

عن فصول مايلي :-

بايبات ٢٠ قدم

بايبات ٣٠ قدم

بايبات ٤٠ قدم

موتور شانل ماستر

وايبر ٧٥ اوم

ايرالات من ١٣ - ٢٦ المنت

البيع بالجملة والمفرق باسعار استثنائية للجملة لمدة عشرة ايام

حولي / شارع بيروت / تلفون / ٥١٠٥٥٠

استفيدوا من

التنزيلات الكبرى في محلات

القلاف

للاوافي المنزلية

حولي / مباني المحافظة

تلفون / ٥٤٥٦١٦

كل ماتتمناه سيدة المنزل يوجد لدى محلات

القلاف

للاوافي المنزلية

افخر الدفايات الانجليزية والالمانية

وكافة انواع الزينة

واشجار الميلاد واطقم الشاي والقهوة وكافة منتجات مولينكس

وصلت رفقة جديدة من ماكينات الخياطة ماركة

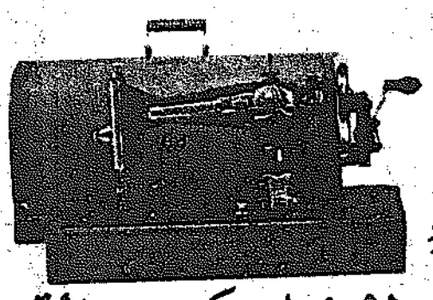
بيتوفلاي / فخر صناعة اسبين الشبيهة الاصلية

توعيض باليد والرجل .

البيع

جملة ومفرق

مستعدون لتصدير الطلبات الى دول الخليج العربي واليهودية اسعارنا مغرية



شوكة دار الانوار الكهربائية

مقابل وزارة التربية / ت ٤٤٧١٨٠ / ٤٦٧٠٠٧

ص.ب ٢٨٤٥ / كويت / الصفاة

تعلن محلات

من هين الخواجة للسجاد والبوادیات

انها بناء على طلب الزبائن الكرام وارضاء للجميع قررت الاستمرار في تقديم اسعارها الاستثنائية المخفضة وانها تدعوكم لمشاهدة تشكيلة عام ١٩٧٦ والتي وصلتنا حديثا املأ الاستفادة من هذه الفرصة تفوتكم

المعرض الرئيسي / حولي / شارع تونس / ت ٥١٠٢٤٩

المعرض الثاني / الباطنية / شارع سالم المبارك / ت ٦١٣٣٧٦

بمناسبة الاعياد ..

نقدم اسعارنا الاستثنائية

على كافة الاواني المنزلية والساعات العادية والالكترونية وساعات الحائط الفاخرة وتشكيلة من الدفايات الزيتية الحديثة المكفولة لمدة خمسة سنوات

السعادة للأواني المنزلية

الشرق / شارع خالد بن الوليد / عمارة شاكر الكاظمي / تلفون / ٤٤٤٦٦٦

شركة

الدهيشي التجارية

بفروعها تقدم

تشكيلة كبيرة من دفايات الهواء والزيت والكهرباء ومولدات الكهرباء

١٥٠٠ شمعة / ٢٥٠٠ كما تقدم تلفزيوناتها الاوروبي الملون آي . اس / آي مقاس ٢٧ بوصة

فرع اول ٥١٢٧١٣ / ٥٣٠٧٢٤

فرع ثان ٥٤٤٠٥٧ / ٥٤٤٠٥٢

بحلول العام الجديد يمكنكم ان تجنبوا اولادكم الرسوب بالحاقهم

بالمعهد العالي للرياضيات الحديثة

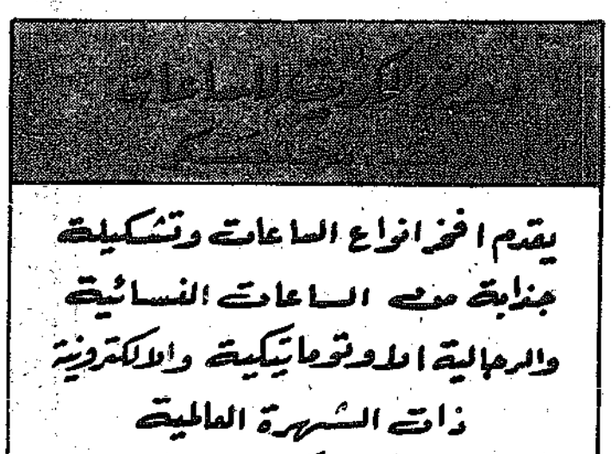
بمبنى جمعية كيفان التعاونية

حيث يقوم على رعايتهم نخبة من اكفأ المدرسين والمدرسات ذوو التخصص

التسجيل لجميع المواد المدرسية

ثانوي / متوسط / بنين / بنات

يوميا من الساعة ٥ الى الساعة ٨ مساء ابتداء من الاحد ٤/١/١٩٧٦



اسعار استثنائية لفترة محدودة

تركة **المسلة الذهبية** تتحدر

طقم شوك وملاعق وحلاكين تيفال ١١ قطعة ٦٫٧٥٠ دينار

تيموس ثنائي تيفال ياباني ١٫٠٠٠ دينار

طقم قهوة ذهبي ٢٫٥٠٠ "

" " ٢٩ قطعة ١٫٨٥٠ "

ورزن خرد ملاعق ٧٥٠ و -

ورزن فنجان قهوة ٥٠٠ فلس

" " ٨٧ "

طقم ثنائي صيني ٢٤ قطعة ٦٫٥٠٠ "

" " ١٧ قطعة ١٫٨٥٠ "

ورزن فنجان ثنائي صيني ٧٧٥ فلس

ورزن غلاس ملون ٦٠٠ "

" ثرايه فرنسي ٤٠٠ "

ورزن ملاعق ستانلس تيفال ٧٥٠ فلس

٤٫٩٠٠ دينار

الشرقة / شارع الصيرفي / خلف مصرف بيت التمويل الكويتي / تلفون ٤١٦٨٩٦



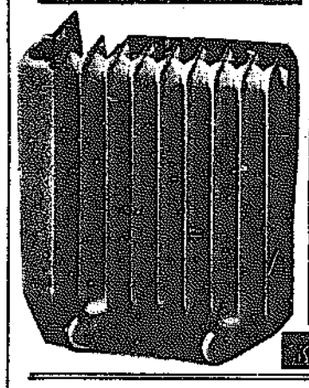
لا تضيعوا الفرصة لتوفيركم ..

السعر ٢٢ دينار والكمية محدودة

دفاية

ازمت الالمانية

السعر مخفض



مؤسسة الجسور التجارية / حولي / اول شارع تونس

تلفون / ٥١٣٨٣٦ / المجرة / تلفون / ٤١٠٤٨١

يقدم افخر انواع الساعات وتشكيلة جذابة من الساعات النسائية والرجالية الاوتوماتيكية والالكترونية ذات الشهرة العالمية

سوق الكويت / شركة العقارات

قرب بوابة عبدالرزاق / ت / ٤١٩٥٣٣

يطلب عملا بعد الظهر

مصمم اعلاني من الطراز الاول ومعروف يطلب عملا بنصف دوام

الاتصال ت : ٤٢٣٩٩٦

لتجيلات

الشريط الأحمر

تقدم ولاول مرة بمناسبة العام الجديد / الفنان

عبدالله يوسف "بوعلي"



في اجمل الالحان العدنية من ضمنها / يامة خوفي مني يعاودني

حقوق الطبع محفوظة للشريط الاحمر

حولي / شارع تونس / عمارة الفردوس

تلفون / ٥٤٨١٣٤

أين تتعلم قيادة السيارات

لا تقلق بعد اليوم اذا اردت ان تعلم احد افراد عائلتك على قيادة السيارات فان مؤسسة السلام لديها جميع اسباب الراحة في التدريب لقد جهزت مدربين فنيين ودقة في العمل وسيارات حديثة . وخصصنا مدربين خاصين للسيدات فقط وما عليكم الا ان تتصلوا بنا على هذا الرقم : ٥١٧٦٧٠ ونحن نقوم في خدمتكم .

حولي - شارع تونس - مقابل المحافظة - قرب مطعم عش الهناء

مطلوب

بائع متجول براتب وعمولة يحمل اجازة قيادة عامة ولديه خبرة في بيع الاواني المنزلية . الاتصال تليفون ٤٣١١٢٦ المدير

سيارة للبيع

مرسيدس نسف الماني طراز ٧٢ بحالة جاهزة للعمل

الاتصال : ٨١٨١٤٣

معرض التهامي ابوماهر

مطلوب ..

مندوب معاملات / يكون لديه خبرة بدوائر الحكومة ولديه المام باللغة الانجليزية بدوام كامل / ترسل الطلبات على ص.ب ١٦٥ الصفاة مع ذكر رقم تلفون في الطلب اذا وجد

نطلون

جيل

وصلت احدث تشكيلة شتوية من بنطلون

جيل

في حلته الجديدة

صنع سيرلانكا

الوكيل الموزع محمد الخطيب

مركز التوزيع / شركة المرمر والمراد التجارية / فرع اول - مخزن بلجوه - سوق الذهبان / حيال مراد / ت ٤٣٢٦٧١

فشتري أسهم

المراجعة / ت

٤٣١٤٦٤ - ٤١٦٥٩٠

حضرة الخبراء الاول

مكتب ٣ - الدور الثالث

واسهم تجاري « دبي »

للبيع

مكتبة الروضتين

خيطان الشارع الجنوبي

هاتف : ٧٣٣٢٨٦

مؤمنة تأمينا شاملا

فشتري او نشارك

نشتري او نشارك بشهادات الاكتتاب بنك البرقان كما نشتري الاسهم باعداد صغيرة

المراجعة : ٤٤٠٠٧٠

٤٤٠٠٦٨

الآن في لنا

بعمارة السالمية

١ - بوت نسائي ورجالي وولادي

٢ - احذية للجميع

٣ - احدث ملابس الرجال والاولاد

لدينا

شوفة كهربائية بلفاريه وجلاسك اسبانية ضد الكسر

البيع بالجملة والمفرد

محلات كوهري - شارع الجزائر - مقابل بنك الكويت والشرق الاوسط

ت : ٤١٨٩٧٣ - ٤٢١٧٤١

نشتري اسهم باسعار مغرية

ت ٤٤٠٠٧٤ / ٤٤٠٠٧٨

الاتصال /

الآن في لنا

بعمارة السالمية اكبر تشكيلة من البدلات الرجالية والجاكيتات

مؤسسة نايف ابو رسية للسيارات

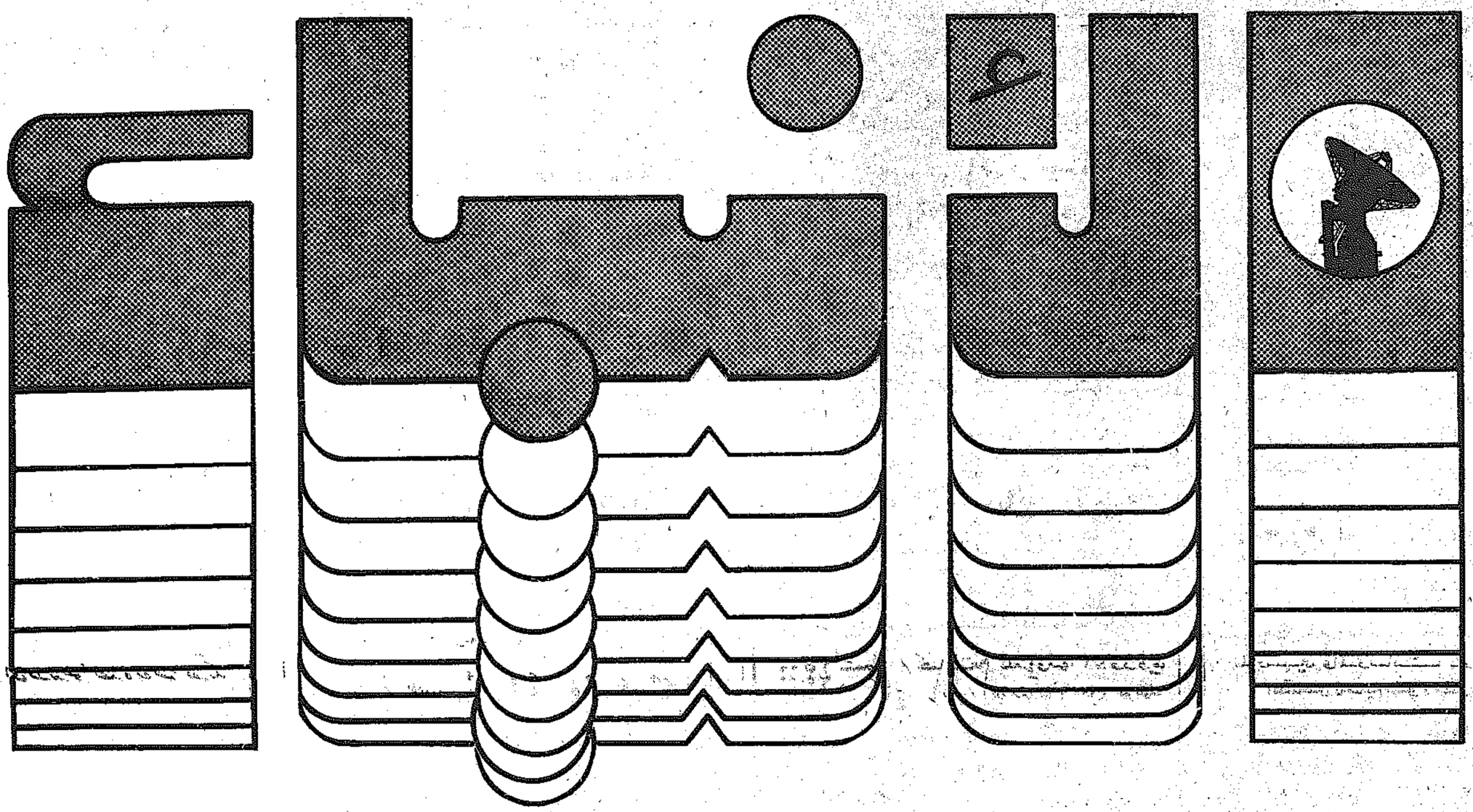
لانتعامل بالحجز تفقد سيارتك .. واستلم فورا

اسعارنا مناسبة

الشرق شارع الدكاترة مقابل مخبز البرين

تلفون : ٤٤٢١٢٥

عُـــدْ...



وكـــل يـــوم

مـــع كـــل القـــرّاء

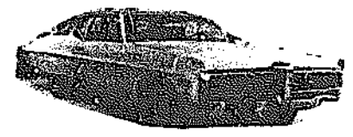
تصدر في الكويت عن :

شـركـة دار الكـويـت للـصـحافـة شركة مقفلة

الادارة العامة : عمارة سوق الكويت/الطابق السادس/ص.ب ٢٣٩١٥ الصفاة الكويت - تلفون/ ٤٤٣٥١٧ - ٤٤٣٥٠١
التحرير والمطابع : شارع المتنبي - ص.ب ٢٣٩١٥ الصفاة الكويت - تلفون/ ٤٤٩١٦١ - ٤٤٩١٦٩

وكلاء الاعلان **القومية** إعلان، تسويق، علاقات عامة.

عمارة سوق الكويت/الطابق السادس/ تلفون ٤٤٣٥١٧ - ٤٤٣٥٠١
ص.ب/ ٢٣٩١٥ الصفاة الكويت - تلكس - ANBA 2622 K.T.

اخي اختي ...
هذه السيارة الفخمة بسائقها رهن اتصالك هاتفي منك لتأتيك خلال دقائق / والسيارة مجهزة بهاتف . مستعدون للطلبات خارج الكويت

المؤسسة الاهلية لتأجير السيارات
هاتف / ٦٣٨٠٧٢ / ٦٣٨٠٨٦

اللجنة الاولمبية الدولية تحذر اللجان الوطنية :
الدفعات المالية للرياضيين خرق وانتهاك للمبادئ التشريع الطبي واختبار الجنس سيطبق بدقة الانسحاب أو رفض اللعب لأسباب سياسية سيقابل بحزم


لورد كيلانين رئيس اللجنة الاولمبية الدولية

ارسل لورد كيلانين رئيس اللجنة الاولمبية الدولية التعميم الاولمبي رقم ٢٦ — ٣٢ الى جميع اللجان الاولمبية الوطنية والى جميع الاتحادات الدولية بمناسبة اقتراب موعد الالعاب الاولمبية الشتوية الـ ١٢ التي ستقام في انسبروك بالنمسا ودورة الالعاب الاولمبية الـ ٢١ التي ستقام في مونتريال بكندا وركز الانتباه فيها على النقاط التالية :

١ — المادة ٢٦ :

اود ان الفت الانتباه وبشكل خاص الى ان المادة ٢٦ ولائحتها الداخلية ستنطبق بشكل حازم وصارم واننا نعتبر بالخطوات المذكورة ادناه بمثابة خرق وانتهاك لهذه المادة ولائحتها :

ا — الدفعات المالية المباشرة أو غير المباشرة التي تدفع للرياضيين بحسب النتائج التي حصلوا عليها أو مقابل الاداء الممتاز الذي قدموه في اية لعبة او مباراة في لعبتهم .

ب — الدفعات المالية المباشرة أو غير المباشرة للرياضيين بشكل شخصي كنتيجة لعقود بالنسبة للمعدات والاجهزة الخ سواء كانت هذه المعدات قد صنعت لهم اثناء سيرهم في مجال رياضتهم او تاجل دفعها للمستقبل .

ج — الدفعات المالية التي تدفع في سبيل نقل رياضي من ناد الى اخر ، ففي بعض الاتحادات والاقطار يمكن أن يكون ممنوعا أو محظورا على الرياضي التغير من ناد الى اخر . وهذا امر يخضع لنظم وقوانين الاتحاد الدولي الذي يعترف بالاتحادات الاهلية ، الا اننا نشعر ان هذا الامر يمكن ان يكون له في بعض الاحيان تاثير على حرية الفرد وان يكون مخالفا للمبادئ الاولمبية .

٢ — القانون الطبي :

يجب الانتباه بشكل خاص الى المادة ٢٧ من قانون اللجنة الاولمبية الدولية ، التشريع الطبي والذي سيطبق بحزم ودقة : يشتمل الكتيب الطبي على شرح واف لاختبار التنشية (استعمال المخدرات والمنبهات) واختبار الجنس للنساء وهو الكتيب الذي سيرسل اليكم قريبا . وبعد ان تفتا نظركم اليه نرجو منكم التاكد بان رياضيكم قد تفهموا فحواه .

٣ — سلوك التسابق والاداري :

ان اللجنة الثلاثية النابعة للجنة الاولمبية الدولية التي تمثل الاتحادات الدولية واللجان الاولمبية الوطنية واللجنة الاولمبية الدولية ، وهي كنتيجة لهذا مدعوة من قبل الاتحادات الدولية واللجان الاولمبية الوطنية علاوة من اللجنة الاولمبية الدولية ، ان هذه اللجنة بالاجماع ادانت امثلة من التصرفات الرياضية غير اللائقة وانتهاكات لقوانين اللجنة الاولمبية الدولية والاتحادات الدولية وهي التصرفات التي يبدو انها كانت مدفوعة باعتبارات سياسية .

ففي بعض المباريات الرياضية انسحبت أو ترفعت بعض الفرق او الافراد عن منافسة او تلاعب ضد فرق أو افراد لاسباب سياسية محضة وكذلك الحال بالنسبة لشكاوى رفعت ضد بعض الاداريين المعينين من قبل الاتحادات الرياضية الدولية لمراقبة المباريات والضغوط التي وجهت اليهم لنفس الاسباب السياسية تلك .

ان اي تصرف أو سلوك من هذا النوع يعتبر انتهاكا سافرا وتعاونا مع المبادىء النسقية والقوانين ولا يمكن التسامح أو التغاضي عنه وستطبق انسى القوانين ضد جميع المخالفين الذين يظهرون انفسهم أو يعرضون انفسهم للشبه في جميع النشاطات الاولمبية . ويمكن للاتحادات الدولية في الوقت ذاته ان تتخذ خطوات مشابهة بالنسبة للمباريات التي تقع ضمن حقل اختصاصها وصلاحيتها .

ولا بد لي من التاكيد هنا بان الاشتراك في الالعاب الاولمبية ليس الزاميا ، الا انه عندما يكون الاختيار قد حصل وحدد فانه يتوجب حينئذ على المتبارين والاداريين الامتثال والاذعان لمبادىء وقوانين اللجنة الاولمبية الدولية فضلا عن قوانين ومبادىء الاتحادات الدولية .

وسيصار الى مناقشة وبحث المواضيع والمسائل الاخرى في النشرات التعميمية القادمة .

مباريات اليوم
سلة — يد

● **كرة السلة**

يلتقي في الصالة السادسة والنصف مساء اليوم الاحد فريقا العربي والكويت في مباراة الدرجة الاولى بكرة السلة على صالة ثانوية كيفان ، تسبقها مباراة النصر وخيطان — درجة ثانية الساعة الخامسة والنصف ويحكمها الموجي وشديد ، بينما يحكم المباراة الثانية يوسف عبيد ومحمود رمضان .

وعلى صالة العديلية يلتقي الشامان واليرموك الساعة السادسة والنصف في مسابقة تحت ١٧ سنة وقد تاجلت المباراة الثانية بين كاظمة والقادسية لتلعب مساء غد الاثنين على كيفان .

● **كرة اليد**

تقام الساعة الثالثة والنصف مساء اليوم مباراة كاظمة والكويت ضمن دوري الدرجة الاولى وذلك على ملعب كاظمة وهي المباراة المؤجل اقامتها غدا الاثنين وأجرى عليها الاتحاد تعديلا لتلعب اليوم .

تشكيل وفد الطائرة لتصفيات مونتريال وتحديد مباريات المنتخب الروسي الذي يصل غدا

اختار اتحاد الكرة الطائرة ١٢ لاعبا للسفر الى روما للاشتراك في تصفيات دورة مونتريال الاولمبية بالاضافة الى ادارة البعثة التي سبق « للقبس » نشرها في الاسبوع الماضي وعليه اصبح الوفد المسافر يوم ١٣—١—٧٦ يكونا كالتالي :

احمد الرومي رئيسا ، عبدالغفور مدوه مديرا للفريق ، المدرب الروسي ، جاسم عباس مساعدا للمدرب ، عبد الحميد شاهين حكما ، أما اللاعبون فهم : علي شعيب ، عبد الرضا حسين ، عبدالله صالح ، عزيز الزاع ، عبد اللطيف الشطي ، فيصل الجزاف ، بدر عبد الرحمن ، مساعد العميري ، مشعل السنين ، محمد السيجاري ، عبد السلام البسام ومحمد المعتوق .

من ناحية اخرى يصل الى البلاد غدا الاحد المنتخب الاهلي الروسي للكرة الطائرة بدعوة من الاتحاد الكويتي لبلعب ٤ مباريات على صالة ثانوية الدعية ايام الاثنين والثلاثاء والخميس والجمعة ٥ ، ٦ ، ٨ ، ٩ — ١ — ١٩٧٦ وقد حدد الاتحاد اسعار الدخول لمشاهدة هذه المباريات بربع دينار للمباراة الواحدة ، ويحكم المباراة الاولى جاسم عباس وخليفة المنصور .

هذا وقد جرى تعديل في مجموعة الكويت لتصفيات مونتريال فاصبحت تضم : الكويت والولايات المتحدة الامريكية ، اليونان ، ويوغسلافيا .

منتخب السلة الايراني يصل منتصف يناير وكاس السلة للانسات يبدأ بعد العطلة

اكد السيد يوسف عبيد امين سر اتحاد كرة السلة ان الاتحاد وافق على حضور منتخب ايران الاهلي للرجال في منتصف يناير الحالي ليلعب عدة مباريات استعدادا لدورة الخليج العربي الاولى التي ستقام في البصرة خلال شهر فبراير المقبل ، وان المنتخب الاهلي سيبدا تدريبه فور عودة مدرب المنتخب من كوريا يوم ٧٦/١/٩ وسيكون تدريب المنتخب يوم الثلاثاء من كل اسبوع .

من ناحية اخرى اشار يوسف عبيد الى ان بطولة كاس الاتحاد للانسات سوف تبدا بعد اجازة نصف السنة الدراسية ، وسيعقد الاتحاد اجتماعا خلال هذا الاسبوع لوضع الترتيبات لهذه المواضيع .

تعديل مواعيد وملاعب مباريات كرة القدم

نظرا لتعارض بعض مباريات تحت ١٦ و ١٨ و ٢٠ سنة بكرة القدم مع جدول مباريات كاس صاحب السمو امير البلاد فقد قرر اتحاد اللعبة اجراء التعديلات التالية على بعض المباريات :

● الجمعة ٩—١—١٩٧٦ — نقل مباراة تحت ١٨ سنة بين العربي والسالمية من ملعب كاظمة الى ملعب الشهداء .

● الجمعة ١٦—١—١٩٧٦ — نقل مباراة تحت ١٦ سنة بين كاظمة والقادسية من ملعب كاظمة الى ملعب نادي الفحيحيل .

● الغاء جميع مباريات تحت ٢٠ سنة المقرر اقامتها يوم السبت ١٧—١—٧٦ لتقام جميعها يوم الاحد ١٨—١—١٩٧٦ طبقا للوقت والملاعب المحددة لها في اليوم السابق .

مليونير يعرض سد العجز في سباق افريقيا للسيارات

عرض المليونير لويس نوين من جنوب افريقيا أن يدفع من ماله الخاص اي مبلغ لسد العجز في ميزانية سباق سيارات جائزة افريقيا الكبرى الذي اقيم الشهر الماضي لعدم تمكن منظمي السباق من تدبير مبالغ اضافية .

وجدير بالذكر أن منظمي السباق كانوا قد اعلنوا ان التكاليف تصل الى ٥٧٠ الف دولار وانهم تمكنوا من جمع نصف المبلغ فقط وقد صرح المليونير بانه سيخسر بالتاسي اذا ما الغي هذا السباق المحترم وبانه مستعد لدعم ميزانية السباق باي مبلغ يطلب منه .

تشكيل اللجنة الفنية واعتماد لائحتها في اتحاد الجودو

عقد اتحاد الجودو اول جلسة بحضور الاعضاء الجدد تراسها رئيس مجلس الادارة بدر العمر وحضرها جميع اعضاء الاتحاد ، وصرح السيد مطر العتيبي امين السر العام للاتحاد « للقبس » ان المجلس اتخذ عدة قرارات جديدة وان المجلس الجديد سيسعى لرفع مستوى اللعبة والتعاون مع جميع الاتحادات والجهات المعنية لرفع مستوى الشباب ولعبة الجودو في البلاد ، هذا وقد اتخذ المجلس القرارات التالية :

★ بناء على اقتراح من العضو عدنان القريني وافق المجلس على منح الثقة لرئيس الاتحاد بدر العمر .

★ طلب علي العهد اعفاءه من منصب نائب الرئيس رغبة منه لافساح المجال امام الاعضاء الجدد وقد جرت الموافقة على طلبه وجرى اعادة تشكيل المجلس بالتزكية على النحو التالي :

● ابراهيم عطية الاتري نائبا للرئيس


مطر العتيبي
امين سر اتحاد الجودو

● مطر العتيبي امينا للسر العام

● عبد الوهاب المسباح امينا للسر المساعد .

★ تكليف فيصل خريبط القيام بمهام امين الصندوق بصفة موقتة وذلك بسبب تغيب امين الصندوق مصيب نجم .

★ ناقش مجلس الادارة لائحة اللجنة الفنية وتم اقرارها ثم جرى انتخاب اعضاء اللجنة الفنية على النحو التالي :

● بدر العمر رئيسا ، فيصل خريبط امينا للسر العام ، اكبر اكاي عضوا ، حسيب قدورة — عضوا ، محمد صديق — عضوا .

★ تقرر تمديد فترة انتداب مدرب الاتحاد اكبر اكاي لمدة سنة اخرى واشعار الجهات المختصة بذلك .

★ ناقش اعضاء المجلس موضوع علاقة الاتحاد بوزارة الشؤون واستمع الى بعض المقترحات للنهوض باللعبة وتقرر الكتابة لوزارة الشؤون الاجتماعية والعمل بهذا الصدد .

★ تقرر تكليف فيصل خريبط القيام بمهام مساعد مدير الفريق الاعلى للجودو .

أهم أحداث عام ١٩٧٥


خالد السيجاري

عهد الاحمد

حدث بطريق الخطا في عدد الامس « القبس الرياضي » تكرار ما صرح به السيد حبيب صفر رئيس اتحاد العاب القوى على انه رد من الشيخ فهد الاحمد رئيس اللجنة الاولمبية فنرجو المعذرة فهو خطا غير مقصود .

●● وكان الشيخ فهد الاحمد قد قال ردا على سؤال « القبس » :

★ ان اهم حدث رياضي محلي كان بالنسبة للاتحاد الكويتي لكرة السلة هو نجاح البطولة العربية الثانية لكرة السلة التي نظمتها الكويت .

★ وان اهم حدث رياضي عربي كان نجاح اقامة مباريات كاس فلسطين لكرة القدم في تونس .

★ اما اهم حدث رياضي عالمي فكان لقاء بطل الملاكمة المسلم محمد علي وفوزه على خصمه جو فريزر .

●● خالد السيجاري — عضو اتحاد التنس

★ محليا : العقد الذي وقعه اتحاد كرة القدم مع زاجالو المدرب البرازيلي وكذلك دعوة الاندية للاشتراك في اول بطولة للانسات في تنس الطاولة وفتح المجال امام الشباب الكويتي للتدريب في تنس الطاولة .

★ عربيا : استعدادات قطر والسعودية لدورة الخليج العربي الرابعة سابقين الكويت رغم حصول الكويت على البطولة في الدورات السابقة .

★ عالميا : مباراة الملاكمة التي تغلب فيها محمد علي على جو فريزر في الفلبين .

استفتاء في المكسيك يؤيد مقابلة جنوب افريقيا بالتنس

نشرت صحيفة « اوفاسيونس » المكسيكية استفتاء للراي العام بين هواة التنس في المكسيك حول ما اذا كان يجب على فريق المكسيك في مباريات كاس ديفز ان يلعب مع فريق جنوب افريقيا رغم مقاطعة المكسيك لحكومة جنوب افريقيا العنصرية . . وقد ادلى غالبية الذين جرى بينهم الاستفتاء برأي يفيد بوجوب لقاء المكسيك مع جنوب افريقيا على اساس ان المكسيك لديها فرصة جيدة للفوز وعلى اساس أن امتناع المكسيك عن ملاقاة جنوب افريقيا قد يعرضها للوقف عن مباريات كاس ديفز لسنوات . وقد قام رئيس اتحاد التنس في المكسيك بزيارة لعدد من ملاعب ولاية فلوريدا الامريكية فيما قيل انه استعداد للقاء بين المكسيك وجنوب افريقيا . وقد اكد معظم الذين اشتركوا في الاستفتاء ان المكسيك لديها فرصة طيبة للغاية للوصول الى نهائي كاس ديفز وان مسالة المقاطعة لحكومة جنوب افريقيا لا يجب ان تضع عائقا امام فريق المكسيك للفوز .

كيالوا يفوز بسباقه اليخوت الدولي

سيدني — استراليا — وصل اليخت كيالوا البالغ طوله ٧٩ قدما والذي يقوده جيمكل لوي الى مسافة ٨٠ ميلا من سيدني في سباق هوبرت لليخوت الدولي الحادي والثلاثين وهو السباق الذي يبلغ طوله ٦٣٠ ميلا ويشترك فيه ١٠٢ يختا ، ويتوقع ان يسجل اليخت رقما قياسيا ، وقاد اليخت من تونس آنجلوس .

— راديو كيه — ب —



مجمع الرياضة

● نظر بصفة نهائية سفر جاسم عباس سكرتير لجنة حكام الكرة الطائرة الى امريكا للدراسة هناك وحدد يسوم ١٩٧٦/١/٨ موعدا للسفر ، وسيقوم يوم غد بتحكيم آخر مباراة له في الموسم مع الفريق الروسي .

● تسلم فهمي الخضر أو يوسف الماجد لاعبا كرة السلة في المنتخب الاهلي ونادي القادسية الموافقة على سفرهما الى امريكا للدراسة .

● خليل علوش الموجه الفني للنشاط الرياضي بمدارس منظمة التحرير الفلسطينية اصيب بارهاق شديد نتيجة للجهد الذي بذله في تنفيذ المهرجان الرياضي الذي اقيم يسوم الخميس الماضي على ملعب كاظمة وادخل المستشفى يوم المهرجان ، لذا لم يتمكن من مشاهدة ثمار جهده ، وامس الاول خرج قليلا من المستشفى وقام عدد كبير من الزملاء بزيارته للاطمئنان عليه .

● عشية جوالة نادي كاظمة الرياضي انتقلت الى مقرها الجديد بنفس النادي .. وستقيم ادارة النادي حفلا تكريميا لافراد العشيرة بهذه المناسبة .

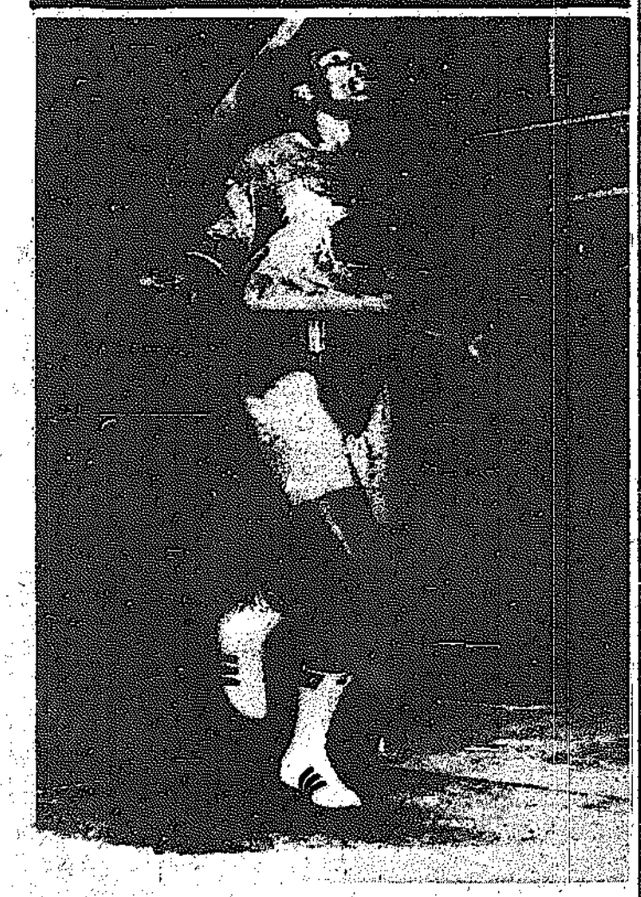
● قلد عشيرة جوالة كاظمة نصيب فرج سعود تمت خطوبته على كريمة احدى الاسر .. مبروك .

● كيت ميتشل الحكم الدولي بكرة السلة غادر الكويت امس صباحا بعد أن انتهى من محاضراته للحكام وكان بوداعه في المطار يوسف عبيد ويزنف خريبط .

● خالد البحر لاعب كاظمة بالكرة الطائرة سافر امس عائدا الى القاهرة لتكملة دراسته في المعهد العالي — كما سافر امس محمد الصمود لاعب الطائرة بالقادسية الى لندن لنفس الغرض .

● مجلس ادارة اتحاد الكرة الطائرة خرج قليلا عن تحفظه وقام بعقد اجتماعا مساء اليوم الاحد يبحث فيه الترتيبات النهائية لسفر منتخب الكرة الطائرة الى روما .

فورمان يستعد للقاء رون لايل



ليفمور — كاليفورنيا — بدا بطل العالم الاسبق جورج فورمان التدريب هنا في معسكره جنوب شرق سان فرانسيسكو استعدادا للقائه يوم ٢٤ — ١ — ١٩٧٦ مع رون لايل الذي يحتل المرتبة الخامسة بين قائمة الملاكمين العالمين للوزن الثقيل — راديو كيه —

بيت الاثاث المستعمل
السالمية — شارع سالم المبارك — عمارة الشيخة سبيكه دعيج الصباح
نشتري ونبيع جميع أنواع الأثاث المستعمل
والسيارات الكمارك والملفات تصفية محدد
استلام واستيراد
كل يوم خميس من كل اسبوع بطبة بيع الساعة ٣٠ ظ
ممثلة : ليس لنا فروع أخرى
الثمن : صبري رمضان رجب
المكلف بالبيع : مصطفى رمضان رجب
للتردد : ٦١٠٤١٨

قطع أراضي وعقارات للبيع في الاردن
يسرنا ان نعلن اليكم عن وصول اجمل واحدث المشاريع السكنية والزراعية في الاردن مع مشاهدتها على الطبيعة بواسطة افلام سينمائية .
١ — فيلات سكنية باسعار مغرية والثمن يدفع على ١٢٠ شهرا مع اختيار الجار .
٢ — مشروع ضاحية مطار عمان الدولي الماء متوفر والشوارع معبدة .
٣ — ضاحية العرو الريفية بين صويلح والسلط باسعار مغرية .
٤ — قطع زراعية اسما وفعلا في مناطق زراعية مختلفة بالاردن .
الاتصال مع المستشار العقاري تلفون : ٤٤٩١٣٩
شركة قيصر التجارية المرقاب بناية عبدالله السالم فوق معهد القطان ش عبدالله مبارك شقة ٢١ .

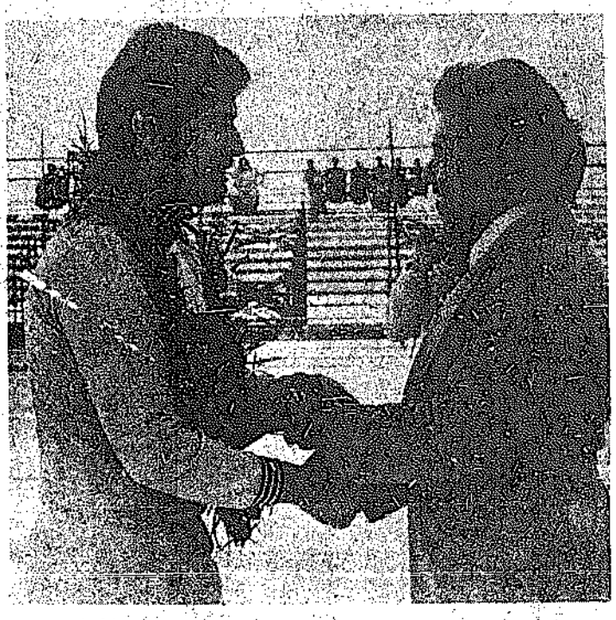
مستشفى الحكمة
بحاجة الى :
١ — اطباء / اخصائيين توليد
٢ — ممرضات
٣ — سكرتيرات
يرجى ممن يرغب / المراجعة شخصيا / الرميثية شارع عمان

مطلوب
ممرضة أو مساعدة ممرضة مرخصة لطبيب اسنان
الاتصال ت ٤٣٣٠٢٢

صالون بيكاديلي
صالون بيكاديلي بحاجة الى حلاق درجة اولى الراتب يبدا من ١٢٠ دينارا المقابلة شخصيا ت ٤٢٤٣٣٧ خلف وزارة الخارجية

للبيع
بداعي السفر ممرض نوفوتيه شارع تونس — حولي اجار مفروش ت ٥١٢٤٠٢

انثه اخراج تقارير
هل ترغب ببيع اثاث منزلك المستعمل او الشراء ، اتصل ببيت الاثاث المستعمل الاتيق وستجد الحل
للاستعلام ليلا نهارا
ت ٦٣٨٢٢٧ ابو فؤاد



الحربان يقدم هدية الاتحاد ..



الفريقان — العربي والقادسية — مع حكام المباراة

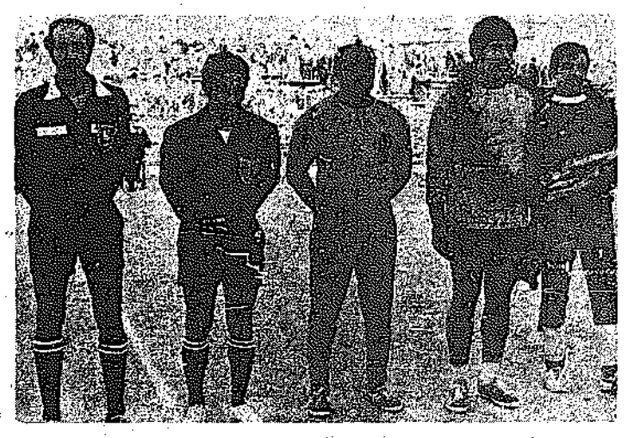


وفد وهدية رابطة المشجعين

الاتحاد والأندية تكرم لاعب القادسية بمناسبة اعتزاله

فوز العربي ٢٧/٢١ على القادسية والنصر ٢٣/١٧ على الشهداء

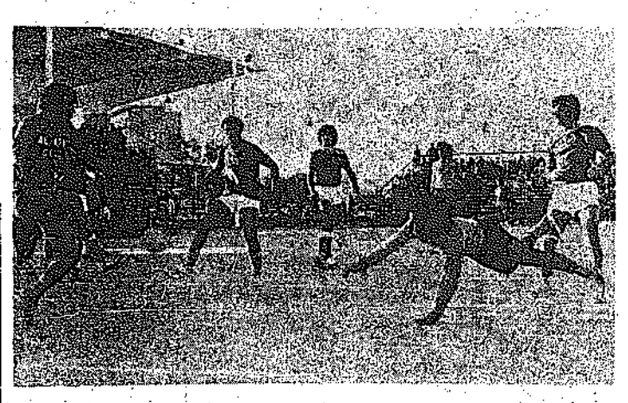
تألق دياب والقصار وأحمد عباس ولم يوفق حارس مرمى السالمية



حكام المباراة مع سرور سالم (١١) وعبدالواحد والهولي



القصار نجم القادسية وكرة لوب من فوق علي عباس



عثمان خالد يسدد وحارس العربي يصد ..

اشترك اتحاد كرة اليد وعدد من الاندية الرياضية امس مع القادسية بتكريم اللاعب عبد الواحد خليل رئيس فريق القادسية بمناسبة اعتزاله اللعب .. ولعب عبد الواحد ٥ دقائق في المباراة الرسمية التي جرت امس بين القادسية والعربي على ملعب الصديق والتي انتهت لصالح العربي بـ ٢٧—٢١ هدفا بعد عرض طيب من القادسية في الشوط الاول وتالق عدد من نجوم العربي وسيطرته على الشوط الثاني من المباراة ليظل العربي قريبا من الكويت ويحتل المركز الثاني في الدوري .. ولم يوفق حارس مرمى القادسية مساعد الهولي في الشوط الثاني وكان يجب استبداله بأحمد ليل او اخراجه لفترة زمنية قصيرة ليستعيد بها ثقته بعد سيل الاهداف الذي دخل مرماه في بداية الشوط الثاني وبعد ان وصل الفارق الى ٩ اهداف لصالح العربي بعد ان انتهى الشوط الاول من المباراة بفارق ١٣ هدفا لصالح العربي وبنتيجة ١٢—٩ .

مراسم التكريم

في الساعة الثالثة والنصف نزل فريقا العربي والقادسية ارض الملعب ومع القادسية عبد الواحد خليل اللاعب الذي قرر اعتزال اللعبة ، ويضع القادسية على رقابة لاعبيه باقات الورد وقسام عبد الوهاب البناي بدور عريف الحفل فذكر تاريخ عبد الواحد الرياضي ومواقفه منذ كان القادسية يلعب في الدرجة الاولى ومتابعة اللاعب للفريق بعد هبوطه للدرجة الثانية حتى استطاع مع بقية زملائه العودة بالفريق الى صفوف الدرجة الاولى .. واشاد بالروح التي يتحلى بها اللاعب وجهده مع الفريق والنادي .

ثم تقدمت الاندية لتقديم هداياها للاعب بهذه المناسبة فقدم خالد الحربان هدية اتحاد كرة اليد وعلي جواد هدية النادي العربي ورئيس فريق اليرموك هدية ناديه وعبد الرزاق بورما هدية نادي الساحل وعبد الله الحربي هدية نادي كاظمة وماهر صالح هدية جريدة الملاعب ، وبدر القطامي هدية اللجنة الثقافية بنادي القادسية وفهد عبد الكريم هدية رابطة المشجعين بالقادسية ثم علي الحلبي هدية نادي القادسية الرياضي .

وبعد ان اشترك عبد الواحد خليل لمدة ٥ دقائق في المباراة اوقف الحكمان اللعب والنتيجة ٤—١ لصالح العربي وخرج عبد الواحد خليل وسط تصفيق الجمهور بعد ان صافحه جميع اللاعبين

في الملعب والاحتياطي من الفريقين وحكام المباراة وكان منظرا مؤثرا فقد انهمرت دموع عبد الواحد خليل عندما سلم شارة القادسية الى مساعد الهولي اقدم لاعب بالفريق ليتسلم من بعده رئاسة فريق كرة اليد بالقادسية فاغرورقت عينا مساعد بالدموع تأثرا .

سير المباراة

بدا العربي المباراة بهجوم خاطف ليسجل جاسم دياب اول اهداف العربي تلاه عبد الامير عبدالله بهدفين وحسن جابر برابع لتصل النتيجة ٤—صفر لصالح العربي واستطاع عبد الواحد خليل أن يسجل هدف القادسية الاول في مرمى العربي ليكون اخر هدف رسمي له قبل اعتزاله لتصبح النتيجة ٤—١ وينزك الملعب .. نشط القادسية بعدها واستطاع مجاراة العربي ومبادلته الهجمات وتقليل الفارق الى ٤—٣ .. وصد الهولي أول ضربة جزاء في المباراة من حسن جابر الا ان العربي الذي اعتمد التحرك الكثير حول الدائرة استطاع ان يصل بالنتيجة الى ٨—٤ ويعود القادسية للصحو فتصل النتيجة ٩—٧ لصالح العربي وينتهي الشوط الاول ١٢—٩ لصالح العربي .

وفي الشوط الثاني يفرض العربي سيطرته على المباراة لتصل النتيجة الى ١٨—١١ في الدقيقة العاشرة ثم ٢٢—١٣ في الدقيقة ١٥ و ٢٥—١٦ في الدقيقة ٢٢ ويبدا القادسية صحوة اخرى متاخرة ويسجل ٣ اهداف متتالية مقابل واحد للقادسية لتصبح النتيجة ٢٦—١٩ وفي الدقيقة ٢٥ يطرد منصور مرزوق من العربي لمدة ٥ دقائق والنتيجة ٢٦—٢٠ لصالح فريقه ويكمل العربي المباراة بستة لاعبين لتنتهي بفوزه بـ ٢٧—٢١ هدفا .

● لعب الفريقان بطريقة هجومية واحدة ٣—٣ بينما لعب العربي ٦ — صفر في الدفاع والقادسية ٥—١ وتغيرت الخطة دفاعا وهجوما حسب مقتضيات اللعب وخروج لاعب من الفريق .

● حضر المباراة جمهور كبير وشاهدها الشيخ سلمان الحمود رئيس النادي العربي وخالد الحربان رئيس اتحاد كرة اليد وقام بالتحكيم رجب معسيوف واحمد الودعاني ومبارك العميري مسجلا وسليمان العون ميقاتيا .

● احتسبت في المباراة ٣ ضربات جزاء للقادسية سجل منها جاسم القصار هدفين وصد مساعد الهولي واحدة بينما احتسبت للعربي ضربتي جزاء سجل منها حسن جابر هدفا وصد علي عباس الثانية .

● سجل اهداف العربي عباس الخضري ٤ ، منصور مرزوق ٢ ، جاسم دياب ٨ ، حسن جابر ٤ ، احمد عباس ٦ ، عبد الامير عبدالله ٣ ، وسجل اهداف القادسية عبد الهادي جاسم ٢ ، عبدالله عبد الرحمن ٣ ، عثمان خالد ٢ ، جاسم القصار ٦ ، عبد العزيز العنجري ٣ وكل من محمد عامر وعبدالواحد خليل وصلاح سويدان وعبدالله سالم ومرزوق باقوت هدف واحد .

● لعب جاسم دياب واحمد عباس وجاسم القصار احسن مبارياتهم هذا الموسم وكان جاسم دياب نجم المباراة الذي قاد فريقه للفوز بينما كان جاسم القصار نجم فريق القادسية ووفق علي عباس في الشوط الثاني من المباراة بينما لم يوفق مساعد الهولي حارس مرمى القادسية في هذا الشوط .

● انذر كل من علي عباس وعباس الخضري ومنصور مرزوق واحمد عباس من العربي ومساعد الهولي وعثمان خالد من القادسية ، وطرد منصور مرزوق لمدة دقيقتين ثم لمدة ٥ دقائق بينما طرد عثمان خالد لمدة دقيقتين .

فوز النصر

وعلى ملعب النصر انتهت مباراة الدرجة الاولى بكرة اليد ايضا بفوز النصر على الشهداء بـ ٢٣—١٧ هدفا وكانت نتيجة الشوط الاول ١٢—٨ لصالح النصر .



جاسم دياب نجم المباراة يسدد من على الدائرة

— تصوير : محمد بيدق —

الشباب ينتصر الدور الاول في كرة اليد بعد فوزه على الفحيحيل ١٩—٧

فاز امس الشباب على الفحيحيل ١٩ — ٧ في ختام مبارياته في الدور الاول لكرة اليد وتصدر بذلك قائمة اندية الدرجة الثانية .

بدات المباراة وكانت ضعيفة في شوطها الاول سريعة نشطة في شوطها الثاني .. لعب الشباب في الدفاع بطريقة ٥ — ١ حولها الى ٤ — ٢ وفي الهجوم ٣ — ٣ تحولت الى ٢ — ٤ ولعب الفحيحيل ٥ — ١ في الدفاع و ٣ — ٣ في الهجوم . ساعد على فوز الشباب استغلاله للهجمات الخاطفة لاحراز اكبر عدد من الاهداف في الشوط الثاني وتحقق له ما اراد نتيجة تالق فهد عبد الرحمن واحمد يوسف وعدنان عبد النبي ومحسن سيد .. واجاد من الفحيحيل فايز الدبوس وكريم وكانت نتيجة الشوط الاول ٦ — ٣ لصالح الشباب .

اصبح للشباب ١٢ نقطة من ٦ مباريات يليه التضامن وله ٨ نقط من ٥ مباريات وبقيت له مباراة واحدة ثم اليرموك والفحيحيل ولكل منهما ٦ نقط ثم خيطان في المركز الخامس وله ٤ نقط يليهما الساحل والصليبخات .

سفر الدويله للعلاج في تشيكوسلوفاكيا

لاعب نادي القادسية تحت ٢٠ سنة بكرة القدم عبد العزيز الدويلة يسافر خلال عطلة الربيع على نفقة ناديه للعلاج في تشيكوسلوفاكيا ، وكان المذكور قد اصيب بغضروف خلال مباريات هذا الموسم .. سلامات .

نتائج مباريات القدم تحت ٢٠ سنة

أضاع القادسية ضربتي جزاء وفاز ٢/صفر

اقيمت امس ٧ مباريات ضمن مسابقة الناشئين في كرة القدم بين كل الفرق المشتركة في البطولة واسفرت عن النتائج التالية

● فوز كاظمة على اليرموك بثلاثة اهداف مقابل لا شيء بعد عرض طيب لكاظمة الذي انهى الشوط الاول ١/صفر لصالحه .. سجل اهداف المباراة احمد حيدر الاول والثاني وسجل الهدف الثالث حامد السمكة .

● واستطاع فريق السالمية ان يفوز على الكويت ٢/١ بعد مباراة متكافئة انهى شوطها الاول ١/صفر لصالح السالمية سجله جمال محمد ثم تعادل الكويت وسجل خليل ابراهيم هدف الفوز للسالمية .

● وعلى ملعب السالمية فاز العربي على التضامن ٢/صفر انتهى الشوط الاول ٢/صفر لصالح العربي .

● وخسر الشهداء ٢/١ في لقاءه مع النصر بعد ان انتهى الشوط الاول بالتعادل ، ليخطيء دفاع الشهداء ويسجل هدفا في مرماه فيخرج النصر فائزا ٢/١ ..

● وتمكن فريق الشباب من الفوز على الصليبخات ٤/صفر بعد ان انتهى الشوط الاول بالتعادل لتنفر اداء الصليبخات في الشوط الثاني ويسجل الشباب اربعة اهداف ويخرج من المباراة فائزا بعد ان رجحت كفته في الشوط الثاني لعبا ونتيجة .

● وكان التعادل الوحيد بالامس من نصيب الساحل وخيطان حيث انتهت المباراة والشباب ستكنة فيتعادل الفريقان صفر/صفر .

القادسية والفحيحيل

واقيمت امس على ملعبنا خيطان مباراة القادسية والفحيحيل واسفرت عن فوز القادسية بهدفين للاشيء احرزهما عدنان الدهام في الشوط الاول .. واضاع القادسية ضربتي جزاء .. كما لعب الفحيحيل مدة ٣٥ دقيقة في الشوط الثاني بعشرة افراد نتيجة طرد الحكم للاعب محمد جدوع بعد انذاره لاصراره على لعب رمية التماس بعيدا عن الخط الجانبي .

اتسمت المباراة بالسرعة والفاعلية وحسن التمرير وتبادل الاماكن .. واشتراك الظهيرين في الهجوم ... كما رجع الجناحان لاخذ الكرات من الدفاع .. كل هذا فعله القادسية .. ووضحت السلبية والوعونة من المهاجمين والخشونة والاعتراض على التحكيم من جانب الفحيحيل مما نتج عنه طرد احد لاعبيه ..

● مثل القادسية : جاسم الفارس — عبد الله عبد الرسول — ابراهيم عبد الجبار — عبد اللطيف الصيرفي — يحيى جابر — ابراهيم خليل — فالح فلاح — ابراهيم حسين — عدنان الدهام . حسين التمار — عبد الله نواف الاحمد .

● مثل الفحيحيل : خالد عبدالله — فهد حجاب — محمد جدوع — ربيع سعد — حسن علي — زكريا مهدي — علي عمران — حميد جاسم — عبد الله الشلاح — عبد الله يعقوب — عبد الله جابر .

● ادار المباراة : الحكم عبد العزيز سلمي وراقب الخطوط احمد الدشتي ومحمد اسيري .

بدات المباراة بجس نبض من الفريقين استمر لمدة عشر دقائق .. ثم يتسيد القادسية المباراة لعلو كعبه في التمرير والسيطرة على الكرة ويبدا القادسية في شن الغزوات تباعا تسفر عن هدفين وتضيع عدة فرص خطيرة اخطرها تلك التي ضاعت من الفحيحيل .

ضربتي الجزاء : نتيجة عرقلة فهد حجاب لفالح فلاح داخل المنطقة تحتسب ضربة جزاء للقادسية .. يتصدى لها عبد الله عبد الرسول الذي يضعها ارضية على يمين القائم مضيعا فرصة سهلة لفريقه .

— عرقلة اخرى من ربيع سعد من الفحيحيل لعدنان الدهام تحتسب ضربة جزاء للقادسية يتصدى لها حسين التمار الذي يصوبها ضعيفة وسط المرمى ويصدها الحارس بقدمه .

هدفي المباراة : الاول .. يمر عبد الله نواف الاحمد من ٣ مدافعين ويمررها عالية لعدنان الذي يصوبها على يسار حارس مرمى الفحيحيل محرزا الهدف الاول في الدقيقة التاسعة عشرة .

الهدف الثاني : اجمل لعبة في المباراة يجري ابراهيم حسين بالكرة ناحية الجناح الايمن ويمر من الظهير ثم يلعب الكرة بكعبه فيمر من قلب الدفاع ويرفعها على راس عدنان الدهام الذي يضعها برأسه جميلة على يسار حارس مرمى الفحيحيل محرزا الهدف الثاني والاخير ..

تالق في المباراة عبد الله نواف — والدهام — وابراهيم خليل وعبد الله عبد الرسول .



فريق نادي القادسية تحت ٢٠ سنة بكرة القدم

تأجيل مباراة كاظمة والكويت بكرة اليد

للمرة الثانية خلال اسبوع يؤجل اتحاد كرة اليد اقامة مباراة الدرجة الاولى بين كاظمة والكويت ، فقد تقرر ان تلعب المباراة المذكورة الساعة الثالثة والنصف بعد ظهر الثلاثاء المقبل على ملعب نادي كاظمة الرياضي .

حفل تكريم بالكويت واخر بنادي الشهداء

اقام نادي الكويت الرياضي حفل شاي تكريما لفرقه الرياضية والاعضاء والمشرفين واللجان المختلفة بالنادي تقديرا لهم على ما بذلوه من جهود طيبة . ويقيم نادي الشهداء الرياضي حفل تكريمي وداعي على شرف نجم كرة السلة الدولي ولاعب ومدرب الصفار بالنادي خالد العريفان بمناسبة سفره للدراسة بامريكا ..

فوز بيت لحم ٥—٢ على نابلس

ضمن استعداد شباب فلسطين الرياضي بالكويت التقى امس فريقا بيت لحم ونابلس كرويا في مباراة ودية واستطاع فريق بيت لحم ان يخرج من المباراة فائزا ٥ — ٢ بعد ان انتهى الشوط الاول ٤ — ١ سجل اهداف المباراة لبيت لحم الاول فيكتور حنيك والثاني جميل بيدس والثالث سمير خوري والرابع والخامس تيسير حسين وسجل هدفي نابلس سمير المصري وحسين شختور .

العودة يتعادل مع حيفاويفوز على غزة



تعادل فريق العودة لكرة القدم امس الاول بهدف واحد مع فريق حيفا في المباراة التي جرت على ملعب مدرسة الفرونية المتوسطة ، سجل هدف العودة عبد المعطي وبرز من الفريق نبيل الشامي ، واحرز فريق حيفا هدف التعادل في الشوط الثاني وظهر حارس مرماه بمستوى جيد ومنع اكثر من هدف محقق .

وفي مباراة ودية ثانية جرت على ملعب ثانوية خيطان امس فاز فريق العودة بهدف مقابل لا شيء على فريق غزة احرزه حمدالله الهمشري . وحكم المباراتين اللتين اقيمتا استعدادا للدوري الفلسطيني الحكم محمد ريحان .

الصورة لفريق العودة لكرم القدم .

فوز مصر على ايرلندا في تصفيات كأس ديفز للتنس

القاهرة — انبا — فازت مصر على ايرلندا ٤ — ١ في الدور الثالث لمنطقة اوروبا ا. في بطولة كاس ديفز للتنس وذلك بعد انتهاء المباريات التي كانت قد بدات يوم الاربعاء الماضي على ملعب نادي الجزيرة بالقاهرة ، وقد انتهت اليوم المباراة الاخيرة بفوز عبد الغني محمد — مصر — على هيكي — ايرلندا — ٦ — ٢ و ٥ — ٢ و ٦ — ٣ .

وكان من المقرر ان يلعب متون الايرلندي ونظرا لاصابته في يده فقد اعتذر عن لعب المباراة وبذلك اعتبرت مصر فائزة على ايرلندا ٤ — ١ .

وقد جرت بعد ذلك مباراة استعراضية فاز فيها عبد الجواد محمد — مصر — على ماكنارو — ايرلندا — ٦ — ٣ و ٦ — ٢ و ٦ — ٣ .

ترشيح ملاكم اسكتلندي واخر تركي لبطولات اوروبا

رشح اتحاد الملاكمة الاوروبي اندون سولاس الملاكم الاسكتلندي كمنافس رسمي لبطل اوروبا في وزن الريشة البوكونيا الايطالي كما رشح الاتحاد جان سادلي الفرنسي كمنافس رسمي لبطل اوروبا التركي في وزن خفيف المتوسط جمال كماشي .

زاجالو هاتفيا : ساصل ١٩٧٦/١/١١

اجرى المدرب العالمي زاجالو قبل عطلة رأس السنة الميلادية محادثة هاتفية من ريو دي جانيرو مع اتحاد كرة القدم الكويتي اعلن فيها انه سيصل الى الكويت مع مساعده ماركوس يوم الاحد ١١—١—١٩٧٦ ومعلوم ان العقد ينص على وصول زاجالو للكويت في موعد اقصاه ١٢—١—٧٦ .

فريق ٢٠ سنة بالقادسية يشترك بدورة يوغسلافيا الدولية لكرة القدم

وافق مجلس ادارة نادي القادسية على الدعوة الموجهة من نادي اريكا اليوغسلافي للاشتراك في الدورة الدولية التي ينظمها النادي خلال النصف الثاني من شهر يونيو المقبل لعدد من فرق الاندية المحروفة تحت ٢٠ سنة ، ويشترك في هذه الدورة فرق من انديتوغسلافية وانكليزية والمانية وتركية وخصصت للاعبين من مواليد عام ١٩٥٦ فما فوق .

القبس

AL-QABAS

تصدرها شركة دار القبس للصحافة والطباعة والنشر
الكويت - الشويخ
شارع الصحافة - طريق المطار
العنوان البرقي : قبس
ص.ب : ٢١٨٠٠
التحرير : ٨١٢٨٢٣
الاعلان : ٨١٢٨١٨/٩
المحاسبة : ٨١٢٨٢٥
الادارة : ٨١٢٨٢٠
المدير العام :
ذو الفقار قبيسي



رابين : التصلب السوري يثير القلق لا تسوية دون حل المشكلة الفلسطينية

باريس — واف — قال اسحق رابين رئيس وزراء اسرائيل انه « مع مرور الوقت ستكون هناك امكانيات الاتفاق او التفاهم مع مصر ، وربما ايضا مع الاردن اذا ما قررت الحكومة الاردنية الانضمام الى معسكر القابلين بالتفاوض ، ولكن لا توجد ادنى دلالة ايجابية من الجانب السوري ، بل على العكس من ذلك ، فان التصلب السوري الواضح هو ما يثير قلقي » .

وذكر رابين في حديث ادلى به الى مجلة « نوفيل اوبزرفاتور » ان المشكل الفلسطيني « لا يمثل جوهر مشكلة الشرق الاوسط » . واضاف : لكنني اقر بانه لا يمكن ايجاد تسوية شاملة في الشرق الاوسط دون حل المشكلة الفلسطينية ، ونحن نرى ان الطرف المتفاوض لنا في هذا الشأن ينبغي ان يكون الاردن ، او الدولة التي تقع شرقي النهر .

ومضى قائلا : يعيش في الضفة الشرقية من نهر الاردن ٩٠٠ الف فلسطيني . « وفي اعتقادي ان هذه الضفة افضل ماوى للفلسطينيين الذين يعيشون حاليا في سوريا ولبنان » .

وتحدث عن القرارين رقم ٢٤٢ و ٣٣٨ الصادرين عن منظمة الامم المتحدة فقال : ان اسرائيل ارتبطت بالتزامات معينة عندما قبلت القرارين . واذا ما ادخلت اية تعديلات عليهما فستسقط التزاماتنا نحوهما ، لكننا — على اية حال — سنحترم الاتفاق الموقت لانه يمثل التزاما نحو مصر ، وسننفذ بنوده مهما جرى في مجلس الامن .

واتهم رابين سوريا بالتدخل في الازمة اللبنانية ، وقال ان سوريا تسعى لتحقيق حلمها القديم باعادة تحقيق « سوريا الكبرى » .

الوزارة الاسرائيلية تجتمع اليوم

● في تل ابيب يعقد مجلس وزراء العدو اجتماعا اليوم الاحد لوضع استراتيجيته حول مناقشات مجلس الامن المقبلة ازاء مشكلة الشرق الاوسط التي تعهدت اسرائيل بمقاطعتها .

وتتوقع مصادر حكومية ان تتركز مباحثات وزير خارجية العدو في واشنطن مع المسؤولين الاميركيين التي ستبدأ يوم الاربعاء المقبل على تحركات تكتيكية يجب تنسيقها مسبقا .

واضافت ان اسرائيل حثت الولايات المتحدة على معارضة اي محاولة لتعديل قراري مجلس الامن رقم ٢٤٢ و ٣٣٨ الخاصين باجراء مفاوضات بين الاطراف المعنية للتوصل الى تسوية سلمية في الشرق الاوسط .

وقال مسؤولون ان نقل مبادرات السلام الخاصة بالشرق الاوسط من يد الولايات المتحدة ومن مداخلات جنيف الى الامم المتحدة انما هو جهد من قبل سوريا والاتحاد السوفيتي لمنع اجراء مفاوضات مباشرة .

« الفيتو » الاميركي لن ينقذ اسرائيل

واضافت المصادر الحكومية ان هناك املا في ان تستخدم واشنطن حق النقض « الفيتو » لمعارضة توجيه الدعوة رسميا لمنظمة التحرير الفلسطينية لاخذ مقعد لها في مناقشات مجلس الامن المقبلة .

وقالت الا ان هذا يمكن ان يحدث فقط اذا صوت ٩ اعضاء من مجلس الامن من اصل الـ ١٥ لجعل الدعوة دائمة بدلا من كونها مسالة اجرائية .

واوضحت المصادر ان هذا الامر غير محتمل الحدوث بالنظر الى ان ٨ اعضاء من اعضاء المجلس ليس لبلادهم علاقات دبلوماسية مع اسرائيل .

التعذيب في تعذيب السجناء السياسيين في البرتغال

لشبونة — ي.ب — تزمع الحكومة العسكرية البرتغالية اجراء تحقيق في الاتهامات التي تقول بان مئات من السجناء السياسيين الذين اعتقلوا منذ استيلاء الجيش على السلطة قبل ٢٠ شهرا قد تعرضوا للتعذيب وسوء المعاملة .

وقالت مصادر عسكرية هنا امس ان المعادات الخاصة بتشكيل لجنة مختلطة من مدنيين وعسكريين تناط بها مسالة اجراء التحقيقات الخاصة بهذا الشأن قد بدأت بالفعل . واضافت ان قائد الجيش الجنرال انطونيو رامالهو سيمثل رسميا تشكيل هذه اللجنة في غضون الايام القليلة القادمة .

ومن جهة ثانية نشرت احدى الصحف البرتغالية اول مقابلة مع الرئيس البرتغالي السابق الجنرال انطونيو دي سبينولا بعد ان اجبر على الحياة في المنفى في اعقاب محاولة انقلاب يمينية فاشلة في ٩ شهر مارس الماضي .

وقد نفى سبينولا في المقابلة الشائعات التي تقول ان مفاوضات تجري بين الحكومة البرتغالية والاحزاب المختلفة من اجل عودته للبرتغال قبل الانتخابات التشريعية والرئاسية المقرر اجراؤها في ٢٥ ابريل المقبل .

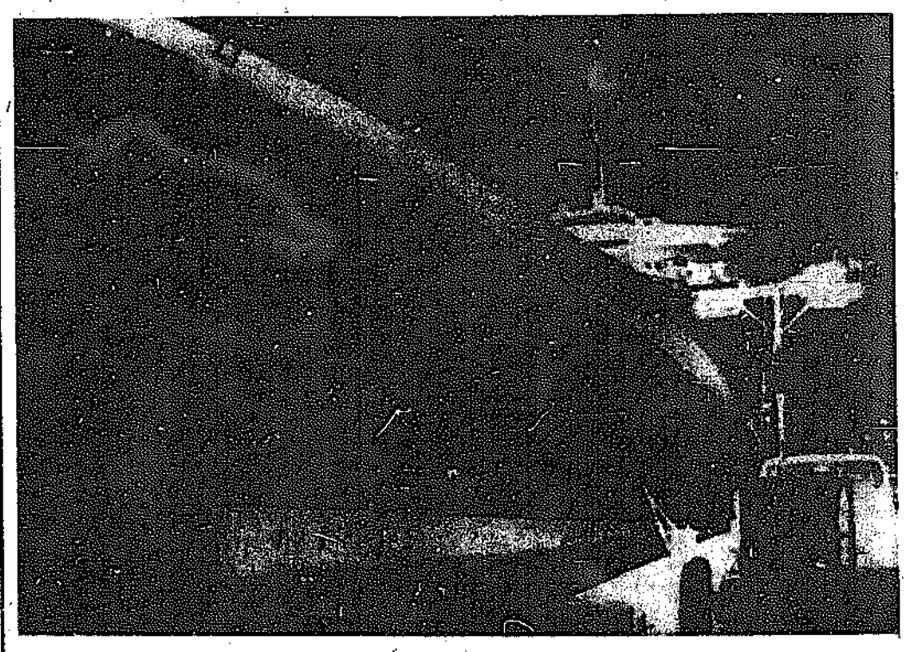
واجاب ردا على سؤال عما اذا كان سيرشح نفسه للرئاسة خلال هذه الانتخابات بقوله : « انني لا اطمح للسلطة » . ولكنه اضاف : « انني كجندي ، فانني اعتبر نفسي مجند الخدمة الامة ، ولن اتجاهل دعوتها حينما او متى كان الدفاع عنها ضروريا » .

آخر خبر رياضي :

محمد علي يلعب مع كوبمان البلجيكي

بروكسل — واف — يسافر بيرت كوبمان البلاكم البلجيكي الى الولايات المتحدة ظهر اليوم حيث من المقرر ان يلعب قريبا ضد محمد علي كلاي في ماديسون سكوير غاردن بنيويورك او في سان جوان ببورتوريكو .

« كوين اليزابيث — ٢ » ... مبطوبـــــة !



لودرمل — ي.ب — اصيبت السفينة « كوين اليزابيث الثانية » — وهي من احدث واضخم سفن الركاب في العالم — لعطب في هيكلها عندما اصطدمت بصخور مرجانية بينما كانت ترسو في خليج ناسو في طريقها الى ميناء لودرديل .

وقد اضطر الغواصون الى الغوص ٢٠ قدما تحت سطح البحر لاصلاح العطب الذي اصاب السفينة (الصورة بالراديو)

طلبة ايران وفرنسا يتظاهرون ضد حكوماتهم



سان فرانسيسكو — واف — بدأ امس نحو اربعين من الطلبة والطالبات الايرانيين اضرابا مفتوحا عن الطعام في البعثة الجامعية بجامعة سان فرانسيسكو احتجاجا على صدور عشرة احكام بالاعدام على اشخاص يوم ٣١ ديسمبر الماضي من محكمة عسكرية في طهران .

ويرى المسؤولون ان هذه المظاهرة التي نظمت بناء على نداء من الاتحاد العالمي للطلبة الايرانيين تستهدف لفت نظر الرأي العام الفرنسي والعالمي الى الوضع السياسي في ايران .

ويطالب المضربون عن الطعام الذين ينتظرون المساندة من بعض الجامعيين الاخرين بالغاء احكام الاعدام وايفاد وفد من خبراء رابطة الحقوقيين الدوليين الى طهران لمتابعة النظر لاستئناف الاحكام .

وذكر الطلبة الايرانيون ومظاهم من سان فرانسيسكو او من نفسي وميتز ان حركتهم مماثلة للاضراب الذي قام به زملاؤهم امس في كولونيا بجمهورية المانيا الاتحادية في ختام مظاهرة ضمت كما ذكروا اكثر من ٩٠٠ شخص .

الصورة (راديو — ي.ب) للطلبة الايرانيين وقد جلسوا على صدورهم لافتات ضد الشاه ، وغطوا وجوههم بلثمة كي لا يتعرضون لتدابير انتقامية .

لندن : الحرب مستمرة في ظفار

لندن — واف — اعترف مصدر بريطاني رسمي ان احدى طائرات الهليكوبتر البريطانية والتي كانت تقل ضباطا بريطانيين فتحت عليها النيران يوم ٢٥ ديسمبر الماضي في منطقة ظفار الواقعة جنوبي سلطنة عمان .

القبس
طبع من عدد اليوم الاحد
٣٢٥٣٤ نسخة
(تاما للتوزيع والتوزيع المجانية)
مكتب التدقيق للتوزيع (اباك)
ABC
Bureau of Circulations

الدستور الاردنية : اسرائيل تضم الضفة والقطاع اذا فشل مشروع الادارة المدنية

عمان — واف — قالت صحيفة « الدستور » الاردنية : « ان السلطات الاسرائيلية تفكر في ضم الضفة الغربية المحتلة وقطاع غزة في حالة ما اذا فشل مشروع الادارة المحلية الذي تفكر في تطبيقه خلال الاشهر القادمة » .

ومن المقرر ان تجري السلطات الاسرائيلية انتخابات بلدية في ١٢ ابريل المقبل لانتخاب رؤساء البلدية في ٢٤ منطقة في الضفة الغربية المحتلة .

واكدت الصحيفة نقلا عن معلومات استقتها من شخصية دبلوماسية عربية زارت الضفة الغربية مؤخرا ان شمعون بيريز وزير دفاع العدو ابلغ هذه الشخصية التي لم تفصح عن هويتها ، ان اسرائيل لن تكتفي فقط بضم الجزء الباقي من دولة فلسطين القديمة التي كانت خاضعة للحماية البريطانية ، بل ستسعى ايضا لاضفاء الطابع الاسرائيلي على هذه الاراضي .

واستطردت صحيفة « الدستور » تقول في برقية واردة من القدس المحتلة ان هذه السياسة ترمي ضمن اجراءات اخرى الى اغلاق الجسور المقامة على نهر الاردن ، والتي تسمح بالمرور بين الضفة الشرقية والضفة الغربية ، كما ترمي الى تعيين موظفين اسرائيليين لرئاسة الادارات في اقاليم الضفة الغربية وغزة ، والى اعادة تنظيم مناهج التعليم المعمول بها حاليا في المدارس العربية ، وكذلك اقامة مناطق لتاهيلها بالسكان اليهود في القطاعات العربية .

عند ضحايا عاصفة الفلبين يرتفع الى ٩٦

مانيلا — ي.ب — ارتفع عدد ضحايا عاصفة الامطار التي اجتاحت الفلبين في الاسبوع الماضي ، والتي وصفت بانها اسوا عاصفة من نوعها تضرب الفلبين عام ٧٥ ، الى ٩٦ قتيلا .

وقال الصليب الاحمر الفلبيني انه عثر على ٥٩ غريقا في جزيرة (بالاوان) الواقعة على بعد ٢٠٠ ميل الى الجنوب الشرقي من مانيلا .

وكانت العاصفة المذكورة قد تركت حوالي ١٨٥٫٠٠٠ نسمة في ست مقاطعات بدون ماوى .

قدومي : سنواصل النضال ضد اسرائيل

بيروت — وفا — صرح السيد فاروق قدومي رئيس الدائرة السياسية في منظمة التحرير الفلسطينية بان المنظمة ستواصل في عام ١٩٧٦ النضال ضد الغزاة الاسرائيليين .

واضاف السيد قدومي قائلا : ان المنظمة سوف تسعى الى ترسيخ الوحدة العربية وتسهم في الجهود لاعادة الوضع في لبنان الى مجراه الطبيعي .

موسكو تقيم محطة كهربائية ضخمة في ليبيا

موسكو — وصف — اصبحت ليبيا اولى الدول النامية التي قررت الاستفادة من التجربة السوفيتية في بناء المحطات الكهربائية ، فقد وجهت ليبيا الدعوة للاتحاد السوفيتي للمشاركة في بناء محطة كهربائية تبلغ قدرتها ٤٤٠ كيلو واط . وبالقرب من هذه المحطة سيتم بناء محطة لتحلية المياه باستخدام الطاقة الذرية .

كارادون في عمان

عمان — واف — وصل امس ميناء عمان الفورد كارادون المندوب البريطاني السابق لدى الامم المتحدة في زيارة للاردن تستغرق عدة ايام .

شرباكة

— تتمة المنشور على الصفحة ٢ —

ان هذا الحراج تتاح فيه الفرصة للسرقة والنصب على الناس ، وانه من واجبك ان تستعين « بالطلاس » لتؤدب الذين يشعرون ان الضحك واستغفال عباد الله ، مهنة يكسبون من ورائها الرزق « الحرام » لا الحلال .. هذا الوضع الذي فيه السوق ، من الافضل ان يعاد النظر به .. فالارض التي عليها من الضروري أن تنال شيئا من « التصليح » حفظا على افواه الناس من الغبار ، والدلالوة الذين يأخذون من عملية الحراج مجالا للضحك من واجب المسؤولين ان يلاحقوهم .. حرصا على سلامة العمل بالسوق وحتى لا تطير الدنانير .. وبكل المقادير ..

الطقس

طقس غائم جزئيا بوجه عام ، والرياح جنوبية شرقية خفيفة الى معتدلة السرعة وفرصة لامطار متفرقة ، حالة البحر خفيف الموج درجات الحرارة المتوقعة في الكويت ١٧ ، الاحمدي ١٦ وفيلكا ١٧ درجة مئوية .

موسكو تشترط افراجا اسرائيليا بمنظمة التحرير لاعادة العلاقات الدبلوماسية مع تل أبيب

القاهرة — ي.ب — وصف — طلبت اسرائيل من الاتحاد السوفيتي استئناف العلاقات الدبلوماسية بينهما ، لكن موسكو وضعت عدة شروط للموافقة على هذا الطلب .

وقالت مجلة « روز اليوسف » الاسبوعية في عددها الذي يصدر اليوم — الاحد — ان من بين هذه الشروط اعتراف اسرائيل بمنظمة التحرير الفلسطينية كممثل شرعي وحيد للشعب الفلسطيني .

واضافت ان موضوع العلاقات بين موسكو وتل ابيب ، التي كانت قد قطعت خلال العدوان الاسرائيلي عام ١٩٦٧ ، كانت مدار بحث خلال اجتماع سري بين وزير خارجية العدو ييغال آلون ومسؤول سوفيتي كبير عقد في مدينة « شونهوزن » السويسرية القريبة من زيورخ في الشهر الماضي .

وكانت السلطات الاسرائيلية قد اكدت رحلة آلون الى سويسرا في الشهر الماضي ، ولكنها امتنعت عن الافضاء باي تفصيلات ، باستثناء القول ان زيارته تتعلق بمهمة دبلوماسية .

وقف بناء المستوطنات

وقالت « روز اليوسف » ان من بين الشروط السوفيتية كذلك وقف بناء المستوطنات في الاراضي العربية المحتلة ، والموافقة على استلاف اعمال مؤتمر جنيف للسلام في الشرق الاوسط ، وحضور مناقشات مجلس الامن في ١٢ يناير الجاري حول الشرق الاوسط وبحضور منظمة التحرير الفلسطينية .

واضافت انه في حالة موافقة اسرائيل على الاعتراف بمنظمة التحرير الفلسطينية ، فانه يتوجب على الاخيرة قبول قرارات مجلس الامن الخاصة بالشرق الاوسط ، والموافقة على الدخول في حوار مع اسرائيل بشكل ما .

والمعروف ان منظمة التحرير تعارض قرار مجلس الامن رقم ٢٤٢ الصادر في ٢٢ نوفمبر عام ٦٧ على اساس انه يشير الى القضية الفلسطينية بانها مجرد مسالة لاجئين .

وقالت « روز اليوسف » ان المسؤول السوفيتي طلب من اسرائيل — كبادرة على حسن النية — التوصل الى اتفاقية اخرى مع سوريا تسحب بموجبها قواتها من مرتفعات الجولان ، وايدى الاتحاد السوفيتي استعداده للتوسط لتنفيذ هذه الخطوة .

واضافت ان الرد وعد بالرد على المطالب السوفيتية عن طريق رومانيا قبل ١٢ يناير الجاري .

ومن ناحية اخرى ، نفى ناطق بلسان وزارة خارجية العدو امس ان يكون آلون قد اجتمع مع مسؤول سوفيتي في سويسرا في الشهر الماضي .

هويدا يحج الى العراق

طهران — واف — ذكر مصدر رسمي هنا ان السيد امير عباس هويدا رئيس الوزراء سيقوم بزيارة حج الى العراق يوم الاحد القادم تلبية لدعوة صدام حسين ، كما سيجري هناك محادثات سياسية .

وسيصحب هويدا معه وزير الدفع مستانفا تبادل الحجاج بين ايران والعراق الذي اصبح ممكنا بمقتضى الاتفاقات التي وقع عليها الاسبوع الماضي بين البلدين .

مرتزقة اميركيون للحرب في انغولا

ميامي — واف — اعترف لاجئان كوبيان امس بانهما جندا في الولايات المتحدة ٣٦٥ من المرتزقة من اصل لاتيني اميركي للخدمة في صفوف الاتحاد الوطني لاستقلال كل انغولا .

واوضح احد المجندين ويدعى بدرو مانينير « لقد تلقينا ٩١٢ طلبا للتطوع وافق الاتحاد الوطني على ٥٦٢ من هذا العدد كما ان ٣١٥ على استعداد للسفر عند اول اشارة .

الاميركيون لا يؤيدون ارسال قوات للدفاع عن اسرائيل

نيويورك — رويتر — وافق ٥٠ بالمائة من مجموع ٢٫٨٣٦ شخصا استفتتهم شركة الاذاعة الوطنية « ان.بي.سي » على الطريقة التي يمارس بها الرئيس فورد مهام منصبه ، بالرغم من ان ٥٥ بالمائة لا يؤمنون كثيرا بمقدرة الرئيس على تحسين الوضع الاقتصادي .

كما اظهر الاستفتاء الجديد ان الاميركيين لا يؤيدون ارسال قوات اميركية للدفاع عن اي بلد بما في ذلك اسرائيل باستثناء كندا .

وقال ٤٥ بالمائة : ان اهم مايشغل بالهم هو ارتفاع الاسعار وازدياد البطالة .

وعن الشؤون الخارجية قال ٦٩ بالمائة انهم يعتقدون انه لا يمكن الثقة بالتزام الاتحاد السوفيتي بالاتفاقات التي تم التوصل اليها بموجب سياسة الوفاق .

واظهر الاستفتاء معارضة لثلثي حيازة « الماريجوانا » .

رسالة للسادات من تشاوشيسكو

القاهرة — ذكرت صحيفة «الاهرام» القاهرية ان احد كبار المسؤولين الرومانيين سيصل الى القاهرة الثلاثاء المقبل حاملا رسالة الى الرئيس انور السادات من الرئيس الروماني نيقولاي تشاوشيسكو تتعلق بمناقشة مجلس الامن المرتقبة في الثاني عشر من يناير الحالي .

سايمون يزور مصر الشهر المقبل

ذكرت امس صحيفة « اخبار اليوم » الاسبوعية ان السيد وليام سايمون وزير الخزانة الاميركي سيزور القاهرة الشهر المقبل لاجراء محادثات مالية .

وهذه الزيارة هي الثانية التي يقوم بها سايمون لمصر ، وكانت الاولى عام ١٩٧٤ عندما اجرى محادثات حول التعاون الاقتصادي والمالي بين الولايات المتحدة ومصر .

الامير تركي يعود لجدة

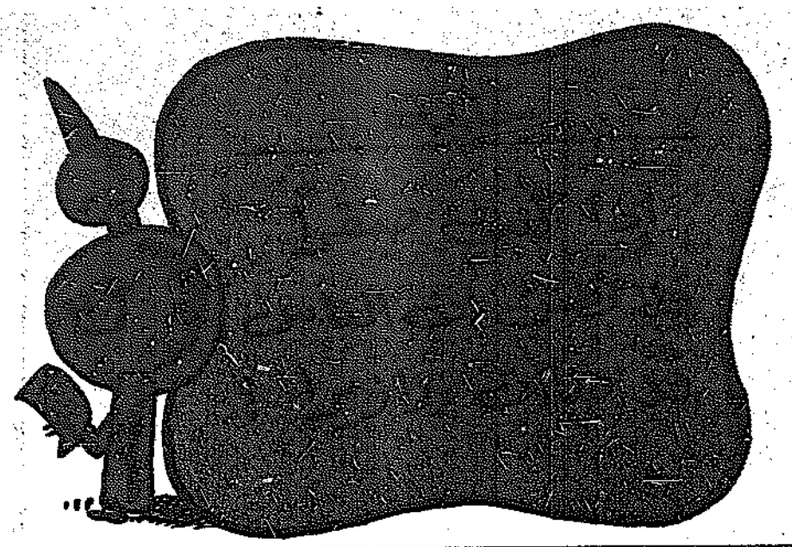
جدة — واف — عاد امس الى جدة الامير تركي بن عبد العزيز نائب وزير الدفاع السعودي في ختام زيارة للمدن استغرقت عدة ايام .

اراد تزيين منزله بشجرة صنوبر فغرم وسجن

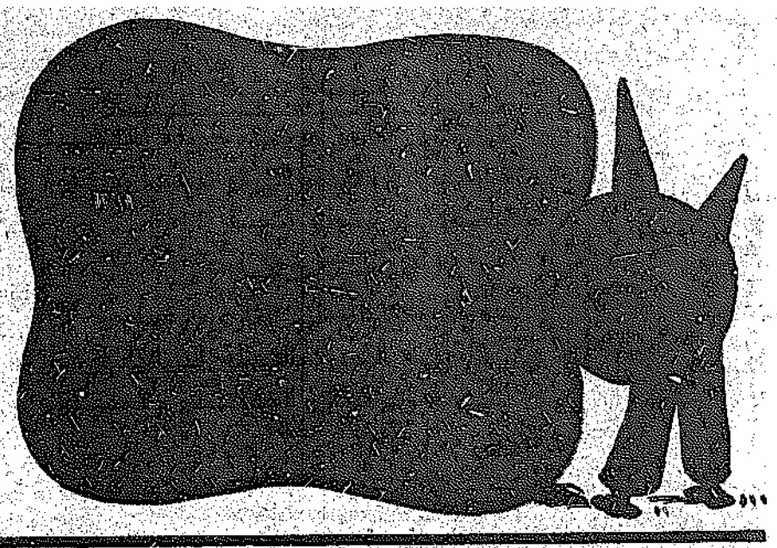
موسكو — ي.ب — اراد المواطن السوفيتي ايفدوميكوف شجرة صنوبر لتزيين منزله بمناسبة احتفالات راس السنة الجديدة . ولكن جهوده للحصول على مثل هذه الشجرة اثمرت عن غرامة قدرها ١٤٢ روبل وسنتين ونصف سجن .

وقالت صحيفة « برافدا » ان ايفدوميكوف بعد ان انتشى شاهد عدة اشجار صنوبر في ساحة مزينة « كازاخستان » فاختار فاسا من منزله وقطع شجرتي صنوبر .

ولدى عودته الى منزله بالشجرتين شاهد بعض المارة الذين وشوا الى البوليس . وقدم ايفدوميكوف الى المحاكمة وحكم عليه بالسجن والغرامة .



القبس الصغير



ياسين الشيخلي ● جاسم أحمد القبيسي ● بدر الكوت ● يوسف قندوري

* الاحد ٤ يناير (كانون الثاني) ١٩٧٦ — ١٣٠٢ *

١٧

مشاكلنا صاحكة تضحك وتسخر في سبيل الاصلاح

العصر الحجري



سليمان الحكيم وسليمان «التقسيم»

بيروت من مراسل « القبس السعيدة » مارون محمد حسين :

عقد مؤتمر على مستوى القمة ضم السيد رئيس الجمهورية سليمان فرنجية . حضرت المؤتمر السيدة ايريس حرمه ، وكريمتاه ليا وسونيا . وانضم الى المؤتمر في وقت لاحق السيد الوزير السابق طوني بك فرنجية ، الخبير في شؤون الصفقات الهاتفية والاسلحة الاميركية .

جدول اعمال المؤتمر تضمن بندا واحدا هو « اعادة كتابة تاريخ لبنان والعالم » .

بعد افتتاح المؤتمر باسم الاب والابن والاخت والمدام ، استهلت الكلام السيدة ايريس، فهاجمت بشدة المؤرخين الذين نقلوا رواية سليمان الحكيم وقصته مع الوالدتين اللتين اختلفتا على ولد ادعت كل منهما انه ابنها .

(وتتلخص هذه الحادثة في ان سليمان الحكيم اقترح على كل من المرأتين ان يقوم « بتقسيم » الطفل الى قسمين ويعطي كل واحدة منهما حصة . لكن الوالدة الحقيقية رفضت التقسيم وتنازلت عن الطفل الى « الام » المزعومة . وعندها اكتشف سليمان الحكيم الحقيقة واعاد الطفل الى امه الحقيقية .)

وقالت السيدة ايريس ان هذه الحادثة التاريخية كاذبة من اساسها . وانه لم يتحدث اي سليمان في التاريخ عن « التقسيم » سوى سليمان واحد هو زوجها .

وايدتها ليا في هذا الراي . واقترحت سونيا تصحيح التاريخ باضافة وصف الى اسم والدها . وارتأت ايريس بان تكون التسمية « سليمان الفهيم » ، ردا على ما ورد في كتب التاريخ عن « سليمان الحكيم » .

وجرى التصويت بالاجماع على هذا الاقتراح التاريخي .

وبعد انتهاء المؤتمر سئل السيد كميل شمعون ، رئيس الجمهورية السابق ووزير الداخلية الحالي ، عن رأيه بحالة الخراب الشامل التي وصل اليها لبنان في عهد الرئيس فرنجية فقال : الخراب ليس شاملا ، ولا تزال هناك مساحات لم يتم تعميرها بعد .

وسئل عن معركة رئاسة الجمهورية فقال : « بعد بكير » .

وسئل الرئيس شمعون : في انتخابات الرئاسة السابقة صوتم الى جانب انتخاب الرئيس فرنجية . فهل تحققت الاهداف التي كنتم تسعون اليها في عهده ؟

اجاب : نعم . تحققت بالمقلوب . وسأله الصحافيون : كيف ؟

قال : عرف سليمان فرنجية بانه صاحب « القبضة الحديدية » ، واردنا ان يستعمل هذه القبضة في الحكم من اجل رخاء لبنان وازدهاره .

سؤال : كيف تحققت الاهداف اذن بالمقلوب ، الى هذه الدرجة من الخراب ؟

جواب : لانه لم يستعمل قبضته الحديدية ...

سؤال : ماذا استعمل اذن ؟

جواب : عقله !



عالم ترى من سلطنة عمان يصل الى الكويت

وصل الى مطار الكويت الدولي يحمله امس عالم الآثار السلطاني البروفيسور شخبوط بن محمد ، وذلك في زيارة حمل طابعها الثقافي الفولي في سلطنة عمان الشقيقة . كما يجري محادثات مع امناء لجنة الحفاظ على التراث القديم لمنطقة الكويت الاثرية العلمية

صالح شهاب : مشروع سياحي جديد في جليب الشيوخ !

صرح السيد السيلمة في الكويت السيد صالح شهاب بأن المؤسسة الوطنية للمشروع السياحي المشترك الذي سيقام في منطقة جليب الشيوخ قد انتهت تقريبا ، ولم يبق ٩١ ، ٦٠ بالمائة من هذا المشروع الذي سوف يتم انجازها خلال الشهرين المقبلين بمشيئة الله .

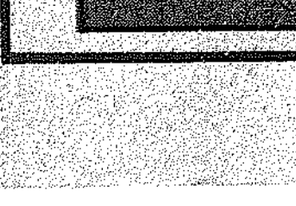
واضاف السيد شهاب يقول ، ان المشروع السياحي الكبير هو عبارة عن مجموعة كبيرة من « شاليهات » المصايف الفخمة التي ستوجب اعدادا كبيرة من السياح الاجانب الذين يقضون عطلهم في الموسم السياحي الصيفي بحوالي ١٢٥ مليون سائح فقط !

وقال السيد شهاب ان تراجع نسبة السياح الذين يحضرون الى الكويت كان بسبب قرار الحكومة الاخير بالغاء « اتاوة ٢٠٠ » !

وأخيرا «من أجلكم»

تعلن شركة « من أجلكم » عن وصول وتركيبات تلاثمر بع ماكينة شوارع الكويت . قوتها ١٢٠ حصانا ، مستطيع فيور سحبات الدراكات مهما ان تعتد ايا من اطاراتها

الخطة : سنضف الوانيت صباح غدا لمع شروع رأس السائق بقه لدى عودته الخليفة



رش و نش



بقلم : حمد الجاسم

نظرية الفراغ في تلافيف الدماغ

لم يسبق لنا شخصيا ان تخلينا عن ارتداء زينا الكويتي ونحن على ارض الكويت . لكننا فعلنا ذلك في الاسبوع الفائت ، تكريما للمؤتمر الادمغة الذي عقد في الشيراتون . وقد خلعنا الغترة والدشداشة وارتدينا البنطلون ، على اساس ان نكشف راسنا ودماغنا امام المؤتمر ، اذ من المستحيل ان نفعل ذلك مع بقاء الغترة على راسنا واكتافنا .

وقدمنا الى المؤتمر دراسة علمية بعنوان : « نظرية الفراغ في تلافيف الدماغ » ، احتلت فراغا كبيرا في المؤتمر ، وانهالت علينا الاسئلة من كل صوب لتستمع الى المزيد من آرائنا الفيزة ، حتى تحول المؤتمر الى ما يشبه برنامج ما يطلبه المستمعون ...

من علي واحمد وصلاح من اللاذقية ، ومن عبد العظيم وعبد الصبور ورفيقة القبطية من مصر . ومن عبد الرحمن وعثمان من السودان .. وغيرهم علينا اسئلة عديدة عن طبيعة الادمغة في بلدنا .. وقد اجبنا على الاسئلة بكل صراحة . وهذه نماذج من الاسئلة ومن اجوبتنا عليها ..

● سؤال : ما هو نوع الادمغة في بلدكم الكويت ؟

— جواب : الادمغة في بلدنا الكويت من نوع وفصيلة « الادمغة المرتاحة » ...

● س : ماذا تقصدون بهذه التسمية ؟

— ج : نقصد انها ادمغة لا تشتغل حفاظا على راحتها .

● س : هل هي ادمغة معطلة اذن ؟

— ج : ليست معطلة ... لكن مهمتها تنحصر بنقطة واحدة فقط ...

● س : ما هي ؟

— ج : في استيراد الادمغة التي تشتغل ، اذ اننا نفخر في الكويت باننا نستورد كل شيء بما في ذلك الادمغة ...

● س : هل يمكن اعطاء امثلة ؟

— ج : طبعا ... الادمغة عندنا انواع . فهناك الادمغة الادارية التي تشتغل بعدة وسائل .. ادمغة تشتغل بالواسطة . وادمغة تشتغل بالرشوة . وادمغة تشتغل باستغلال النفوذ . وادمغة تشتغل بالمحسوبية . وادمغة تشتغل تلقائيا دون ان تكون مزودة باجهزة الضمير . وادمغة لا تشتغل ابدا وتقبض الرواتب فقط ...

● س : وهل هنالك انواع اخرى من الادمغة ؟

— ج : كثيرة ... هنالك ادمغة تسير بالبنزين . وهذه فئة الذين وضعوا ادمغتهم في محركات سياراتهم . ولهؤلاء عدة وسائل للتعبير عن افكارهم : من الهزن (الزمور) والبريك (الفرامل) والتشفيط . وهذه الفئة تضع ادمغتها باستمرار ..

● س : ما هو اكثر انواع الادمغة رواجا عندكم ؟

— ج : اكثرها رواجا الادمغة المسيّرة بالاسهم .

● س : ما هو في رايكم اغنى المصادر لتغذية الدماغ البشري : العلوم ؟ التاريخ ؟ الفلسفة ؟...

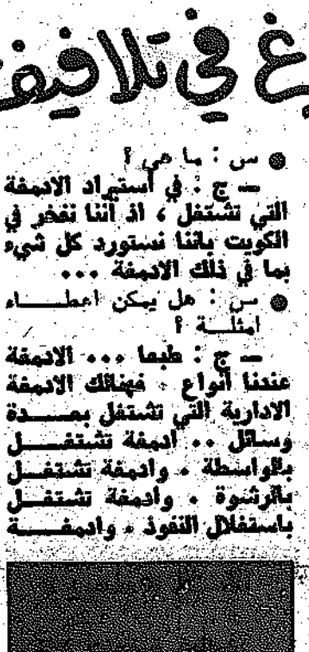
— ج : اغنى المصادر اطلاقا لتغذية الدماغ البشري : الفلوس .

★ ★ ★

وامتدت جلسة المناقشة والاسئلة والاجوبة حتى الفجر ... واقترح الاعضاء متابعة النقاش في اليوم التالي . واغتنمنا هذه الفرصة وذهبنا الى الخلاق وطلبنا منه ان يقص شعرنا على الآخر ، لنكشف المزيد من جوانب دماغنا وافكارنا ...

وعندما عدنا في اليوم التالي لمتابعة النقاش براسنا الحليق وزينا الافرنجي ، لاحظنا ظاهرة غريبة ...

فقد كان جميع اعضاء المؤتمر يرتدون الدشاديش ، واخفى كل واحد منهم راسه بالغترة !



فار كبير شوهد وهو يسير بأحدية لبنان ان وجدوه بيته دون كبيوت

حسناتم فارغ؟

هدية الهام الجديد
حمار موديل ٧٦
76
• محرك ٨ سلندر
• "هارتوب" أبيض
• قوة ٨٠ حصان
• تكييف الهواء
• "فل أوتوماتيك"
• "جيب" أرضي

التحقيق السعيد: تحقيق صحفي داخل مستشفى المجانين

ولدت « فكرة » هذا التحقيق بعد اتصال هاتفي من أحد « الاخوان » في مستشفى المجانين ، حيث اقترح علينا أن ننقل الى قرائنا صورة صادقة عن «اخوانهم» الذين يعيشون هناك !

ولما كانت الجهات المسؤولة تمنع اجراء مثل هذه التحقيقات الصحفية ، فلم يكن أمامنا الا أن تظاهرنا بالجنون وقمنا ببعض « الحركات » في الشارع العام ، فجاءت سيارة المستشفى لتنقلنا مجانا الى هناك وتوفر علينا مشقة الانتقال بواسطة « الوانيت » خصوصا في هذه الايام التي ازداد فيها « نشاط » سائقي الوانيتات في مجال الخطف الى الصحراء للتنفيس عن مشاعرهم المكبوتة !

وفيما يلي أول تحقيق من نوعه عن مستشفى المجانين ، الذي شعرنا فيه حقا بأننا لسنا غرباء كثيرا عن « الاخوان » الذين ينزلون فيه ، بل على العكس كنا نشعر وكأننا بين أهلنا وعشيرتنا على قدم المساواة في التفكير !

مجنون ليلى:
تجار البصل يحاربون حبي لابنة عمي ليلى !

مجنون سيما:
أفلامي الجديدة كلها رقص وجنس بدون قصة ولا حوار !

مع « مجنون ليلى » !

اول « اخ » قابلناه في المستشفى ، هو « مجنون ليلى » الشهير والذي نعرف جميعا قصة حبه الخالدة في تراث الادب العربي .. انه قيس بن الملوح طبعا .

● الله بالخير .. اخ قيس ..

شلونك ؟

— الحقيقة تعبان هاالايام .

● ليش .. عسى ما شر ؟

— يا خوي تجار البصل قاعدين يحاربونني ، ماني قادر اشتري بصل علشان خلي دموع عيني تنزل قدام حبيبتي ليلى .. وهي تعتقد الحين اني بطلت احبها مثل اول !

● انا عليك .. يعني دموعك ما هي حقيقية يا قيس ؟

— شنو يا خوي .. انت مجنون ؟ فيه واحد يبكي قدام حبيبته هاالايام بدموع حقيقية ؟

● بس انت المثل الاعلى في الحب العذري ..

— بلا حب عذري بلا خرابيط .. اكو هاالايام حب ياخوي ؟

● اي والله .. معاك حق ..

★ ★ ★

مع « مجنون سيما » !

اللقاء الثاني داخل مستشفى المجانين كان مع المعلم رضا المشهور « بمجنون السيما » الذي شاهدنا حلقاته التلفزيونية السخيفة في تلفزيون الكويت في الصيف الماضي .

● ازيك يا معلم ؟!

— نحمدوه .. الصحة عال والاشياء معدن !

● ايه آخر اخبارك السينمائية ؟

— والله عندي ٥ افلام جديدة خالص .. كلها حب ورقص وجنس وكلام فارغ بدون قصة ولا حوار ولا من يحزنون ..

● ازاي يا معلم .. افلام بدون قصة ولا حوار ؟

— يا بني السينما العربية كلها بلوقتي كده .. لان الجمهور نفسه عايز كده ..

● طيب .. ايه أسماء الافلام الجديدة بتاعتك ؟

— اول واحد اسمه : حب في المسلخ !

● وثاني واحد اسمه ايه ؟

— « حب بالواسطة » وده بيعالج اهم مشكلة اجتماعية في بلدنا !

● وثالث فيلم يا معلم ؟

— اسمه « الخاطفون » وده من تمثيل عدد من « المع » سواقي الوانيت على الشاشة الكبيرة !

● طيب والفيلم الرابع اسمه ايه ؟

— « نفاليفو » وده موضوعه فلسفي عميق بدليل ان الاسم نفسه مش مفهوم !.

● والفيلم الخامس يا معلم ؟

— اسمه « رضا نيوز سيرفس » وهو فيلم وثائقي من افلام الموجة الجديدة !

● يعني ايه الموجة الجديدة يا معلم ؟

— يعني الافلام اللي بتشوفها من الاول للاخر ، او من الاخر للاول وتخرج وانت مش فاهم حاجة !

● شكرا يا معلم .

— العفو يا بيه ..





بيك مطرح بيك !



السيد رئيس التحرير المحترم
تحية وبعد

يسعدني وانا ارى صفحات القبس السعيدة التي هي سبب كتابتي لكم لاعبر عن امتناني بالنيابة عن كافة الاخوة القراء على هذه الفكرة الرائعة ، وقد تضمنت هذه الصفحات فقرات طريفة جدا مما جعلني اعيد قراءة بعضها اكثر من مرة . اما بخصوص اختتامية العدد وما طلبه السيد (سر الختم) من حذف او اضافة في المواد ، فاقول له نعم اني ارى انه يجب « حذف » اسمه و « اضافة » صورتي مكانه ، على رأي المثل الشعبي (بيك مطرح بيك حط) .

نور ابو البيك

ونزك الصائغ على الحديدة !

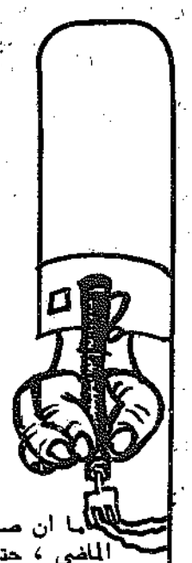
الشمس الدافئة اغرت الصائغ (في منطقة الشرق) بالعمل امام باب المحل ، دون أن يخطر له انه سيتعرض الى فصل بارد في ذلك اليوم الدافيء ...

اخرج الصائغ ٢ كيلو من الذهب وراح يغسلها وفقا لآخر اصول المهنة ، بينما كانت اشعة الشمس تنكسر على الذهب وتخطف ابصار لص عتيق في الكار ، بينه وبين الذهب غرام قديم .

دخل الصائغ الى المحل ليرد على الهاتف ، وتغيب لحظات ، وترك (غسيله) من الذهب امام المحل .. وعندما عاد ، كان اللص الرشيق قد استولى على الذهب المغسول لينشره في مكان لم يعرف بعد .. وترك الصائغ على الحديدة !



رسائل إلى القبس السعيدة



كما ان صدرت صفحات القبس السعيدة يوم الاحد الماضي ، حتى انهالت المكالمات الهاتفية ترحب بهذا الاسلوب الفريد في العمل الصحافي المحلي كما تلقينا العديد من رسائل القراء الذين اكتشفنا انهم يملكون مقدرة فائقة في الكتابة الساخرة لم نكن نتوقعها بالفعل .

وقد اخترنا بعض هذه الرسائل لنشرها في هذه الزاوية كما نشكر جميع الذين ارسلوا الينا مقالاتهم ونعدهم بنشرها في الاسابيع المقبلة .

السيد رئيس التحرير المحترم
تحية وبعد

فوجئت بملحق « القبس السعيدة » وقد اعجبني كثيرا ما فيه من كتابة ساخرة ونقد ضاحك ، واحب ان اشارك في الكتابة فيه ببعض انتاجي ارجو ان ينال اعجابكم .

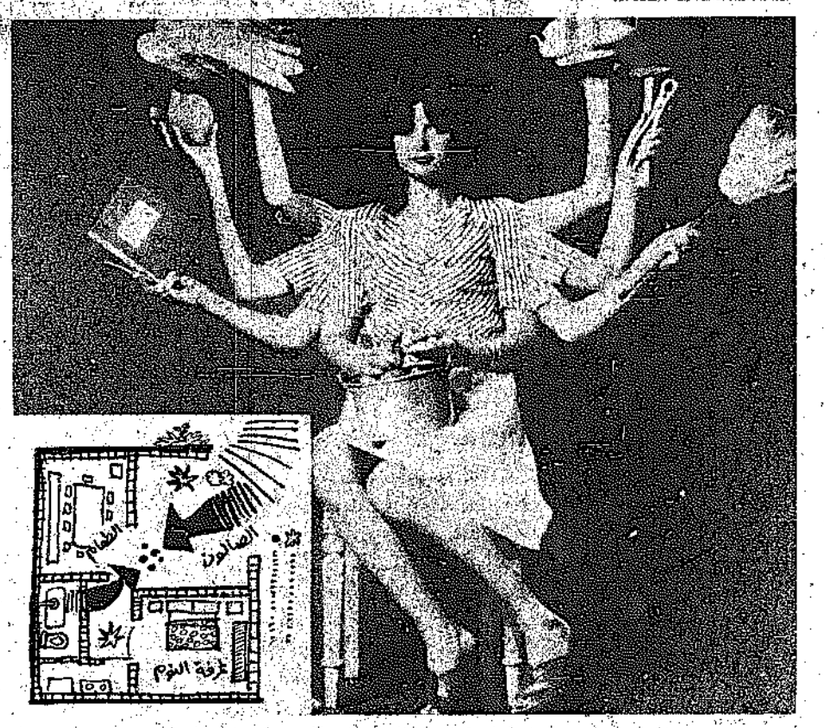
البيت : روبتر والوكالات

وقعت فجر امس معركة حامية بين امراة وزوجها ، وذكر مراسلنا العسكري المتمركز تحت السرير ان الزوجة بدأت هجومها باطلاق قذائف القنابيب المخرمة دوليا ، ولكن الزوج تمكن من صدها باحتمائه وراء المتاريس .

ويقول مراسلنا بأن المعركة تستخدم فيها اطباق الهاون الثقيلة ، والاواني المنزلية البعيدة المدى . ومتاريس ارض — ارض ، وقد تكبد الزوج خسائر فادحة في الشارلستون ، والسوافدوباروكة الشعر ، اما خسائر الزوجة فكانت اصابة اربعة ملاقط شعر تسببتدمير ثلاثة منها اما الرابع فقد اصيب اصابة خفيفة وتمكن من العودة الى قاعدته . ويضيف مراسلنا انه قبل منتصف الليل بقليل وصلت امدادات سريعة الى الزوجة تتالف من كتيبة احذية ذات الكعب العالي بقيادة والدتها و .. ، صندل من الطراز الحديث بقيادة شقيقتها الكبرى ، وقد حاول الزوج منع وصول هذه الامدادات بتحطيم باب المطبخ ، الا ان محاولاته باءت بالفشل وذكر المراسل العسكري للوكالة ، ان الزوج قام بهجوم معاكس والقى كمية من المياه الساخنة بواسطة طنجر عيار ١٢٠ ملم مع الفلفين المصفحة وبعض الاسلحة الاوتوماتيكية الخفيفة ، الا ان ذلك لم يمنع الزوجة من مواصلة زحفها ، والقى الزوج نفسه من نافذة الحمام الى حديقة الجيران حيث طلب حق اللجوء السياسي .

هذا وقد اجتمع مجلس نسوان الحارة للبحث في طلب الزوج وامكانية اقامة هدنة مشتركة بين الطرفين المتحاربين .

المراسلة
فاطمة سعيد



السيد رئيس التحرير المحترم
تحية وبعد

تحية اعتزاز وتقدير لكم ولكل العاملين في القبس السعيدة ، وبعد ..

فقد اعجبتني كثيرا فكرة ملحق القبس السعيدة ، وقد اعجبني اكثر ما فيه من كتابة ساخرة ونقد ضاحك ، واحب ان اشارك في الكتابة فيه ببعض انتاجي ارجو ان ينال اعجابكم .

البيت : روبتر والوكالات

وقعت فجر امس معركة حامية بين امراة وزوجها ، وذكر مراسلنا العسكري المتمركز تحت السرير ان الزوجة بدأت هجومها باطلاق قذائف القنابيب المخرمة دوليا ، ولكن الزوج تمكن من صدها باحتمائه وراء المتاريس .

ويقول مراسلنا بأن المعركة تستخدم فيها اطباق الهاون الثقيلة ، والاواني المنزلية البعيدة المدى . ومتاريس ارض — ارض ، وقد تكبد الزوج خسائر فادحة في الشارلستون ، والسوافدوباروكة الشعر ، اما خسائر الزوجة فكانت اصابة اربعة ملاقط شعر تسببتدمير ثلاثة منها اما الرابع فقد اصيب اصابة خفيفة وتمكن من العودة الى قاعدته . ويضيف مراسلنا انه قبل منتصف الليل بقليل وصلت امدادات سريعة الى الزوجة تتالف من كتيبة احذية ذات الكعب العالي بقيادة والدتها و .. ، صندل من الطراز الحديث بقيادة شقيقتها الكبرى ، وقد حاول الزوج منع وصول هذه الامدادات بتحطيم باب المطبخ ، الا ان محاولاته باءت بالفشل وذكر المراسل العسكري للوكالة ، ان الزوج قام بهجوم معاكس والقى كمية من المياه الساخنة بواسطة طنجر عيار ١٢٠ ملم مع الفلفين المصفحة وبعض الاسلحة الاوتوماتيكية الخفيفة ، الا ان ذلك لم يمنع الزوجة من مواصلة زحفها ، والقى الزوج نفسه من نافذة الحمام الى حديقة الجيران حيث طلب حق اللجوء السياسي .

هذا وقد اجتمع مجلس نسوان الحارة للبحث في طلب الزوج وامكانية اقامة هدنة مشتركة بين الطرفين المتحاربين .

المراسلة
فاطمة سعيد

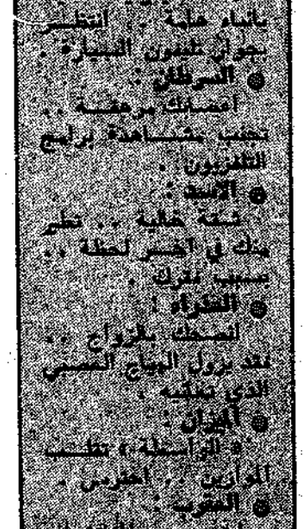
السيد رئيس التحرير المحترم
تحية وبعد

يسعدني وانا ارى صفحات القبس السعيدة التي هي سبب كتابتي لكم لاعبر عن امتناني بالنيابة عن كافة الاخوة القراء على هذه الفكرة الرائعة ، وقد تضمنت هذه الصفحات فقرات طريفة جدا مما جعلني اعيد قراءة بعضها اكثر من مرة . اما بخصوص اختتامية العدد وما طلبه السيد (سر الختم) من حذف او اضافة في المواد ، فاقول له نعم اني ارى انه يجب « حذف » اسمه و « اضافة » صورتي مكانه ، على رأي المثل الشعبي (بيك مطرح بيك حط) .

نور ابو البيك

★ تسريحة الاسبوع ★

● لصاحبات الشعر الغزير
•• تسريحة كيسنجر !
● لصاحبات الشعر الخفيف
•• تسريحة فورد !



بكتيريا الفلكي
الاستاذ « زحل »

● الحمل :
تنمي مواهبك في جميع « الزعبرات » و « تجاعيد » .
● الثور :
خبر سعيد بانتظارك يستقبل « حماتك » .
● الجوزاء :
بكالة تليفونية تانيك باسباء هامة ، انتظر جوابا تلهفون المهيار .
● السرطان :
اعصابك مرهقة ، تجنبي مشاهدة برامج التلفزيون .
● الاسد :
شحنة عالية ، تطير بك في اخسر لحظة ، بسببها تفرح .
● العذراء :
اضحك بالزواج ، لقد يزول الهياج العصبي الذي تعانيه .
● الميزان :
« الواسطة » تطلب الموازين ، احذري .
● العقرب :
ابتعد عن المناقصات البيزنطية ، خصوصا اذا كان الماريد الاخضر احدهن .
● القوس :
تعرض لحادث سيط قد يمنعك من الوقوف نهائيا في طوابير المحظوظات حتى الاسبوع .
● الجدي :
حلاوتك العالية تودي الى عزلتك من الجنس اللطيف ، احذر الخلافات مع صاحبات المحل .
● الدلو :
اعتنى في المسبح بسباحتك ، ستكون مراقبة في المسبح ، احذري من الاشعة في الطرق السريعة .
● الحوت :
حل واسبوعك ... يمشي من غير « سلبة » .

« زحل »

الديمقراطية !!



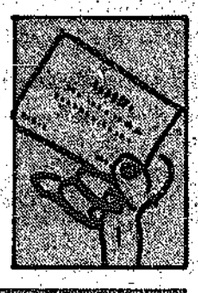


باشر وعقب باشر

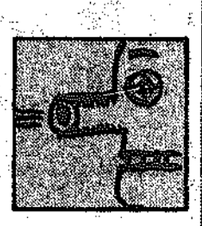


زاوية خالية

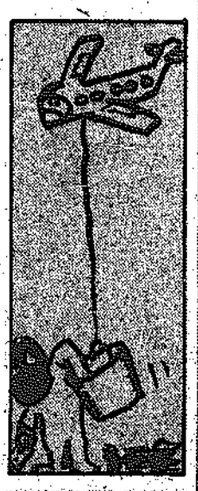
● د. نابوك راملي عالم الاثار المعروف اكتشف « مخطوطة » عربية يرجع تاريخها الى النصف الاول من عام ١٩٧٦ .. المخطوطة لا يزيد حجمها من حجم علبة السجائر .. وهي تدل على ان « الواسطة » ليست بدعة جديدة ولكنها كانت مستخدمة منذ اكثر من خمسين سنة على الاقل !



● « أطول حرب اهلية في التاريخ » هو اسم الكتاب الجديد الذي كتبه دكتور آر. بي. جيه عن الحرب الاهلية الدائرة في لبنان والتي بدأت منذ عام ١٩٧٥ اي منذ اكثر من خمسين عاما .



● بلغ دخل « الكويت » من السياحة هذا العام ١٣٩ الف بليون وستمائة الف دولار وذلك بسبب اقبال السياح على زيارة الكويت لمشاهدة آبار النفط الاثرية التي كانت في يوم من الايام مصدرا هاما ويكاد يكون وحيدا للطاقة .



● أخيرا افرجت عصابة اليد الالكترونية عن العالم الالكتروني س. رولكس أوميغا .. بعد ان قضى ستة شهور في احد معتقلات العصابة وهو يبتكر لهم جهازا خاصا يوضع في اية طائرة فيقوم بتوجيهها (على مزاجه) حتى يقبض زعيم العصابة فدية عن الطائرة وبعدها تعود الطائرة الى حالتها الطبيعية ..

اما في حالة رفض السلطات للفدية فيقوم الجهاز الجديد بتفجير الطائرة ..

وصرح الدكتور اوميغا للسلطات ان العصابة انتجت منه كميات كبيرة تكفي لخطف كل طائرات شركة « تي. ان. تي » على الاقل .



● اكتشف العالم الزرعلوجي المعروف دكتور هـ. باتاتا .. نوعا جديدا من الثمار يشبه الى حد كبير « البصل » وذلك في طعمه وأثره على الفم .. ويتوقع الخبراء الاقتصاديون ان هذا الكشف سوف يؤدي الى انخفاض سعر البصل الذي وصل ثمن الكيلو منه الى ستة وخمسين دينارا وسبعمائة وخمسين فلسا .

مذكرات الفيل العازب

● ملخص ما نشر :

نشرنا في العدد السابق « الفصل الاول » من ماساة « الفيل العازب » التي هزت اسوار حديقة الحيوان بالكويت .. فلقد ولد الفيل العازب من اسرة فقيرة في الهند .

ولقد كانت امه ملكة جمال الفيلة التي نظمتها احدى المجلات اللبنانية .. وكان ابوه يحبها حتى العبادة ولقد ادمن على شرب المسادة (٢٠٦) اعتقادا منه انها سوف تنسيه حبيبة قلبه وبعد « زلومته » ..

ويوم ولادته توفيت امه الوحيدة !.

الفصل الثاني
الحلقة الاولى
آثار على زلومة ابي !

عاد أبي مرة أخرى للخمر معتقدا انها علاجه الوحيد .. ولقد انضم الى مجموعة من « الحيوانات » التي افسدت حياته فلم يقتصر أبي على تعاطي الخمور فقط .. ولكنه بدأ يسهر سهرات حمراء يلعب فيها « البوكر » .. باوراق الشجر .. ويصاحب غزلان الليل الشاردة .. فبدد « ثروته » التي ورثها عن امي وهي .. مائة وخمسون ليرة لبنانية قيمة الجائزة التي نالتها من مجلة « الموعد » لقاء فوزها بلقب ملكة جمال الفيلة .. وايضا خمسة دولارات كانت امي أخذتها عربونا لتمثيل فيلم مع « طرزان » .. ولكن المخرج فسخ العقد معها لانها لم توافق على ان يركب طرزان عليها في الفيلم .. وايضا بعض العملات اليابانية قد اخذتها امي لاشتراكها في افلام اعلانية دعائية للتلفزيون الملون ..

هذا ولم يكن لدى ابي غيرة على ثروة امي لانه كان عاطلا عن العمل بسبب غيرته على امي .. فقد كان كل صاحب عمل يطمع في ان تتوطد صلته مع ابي حتى يستطيع ان يرى امي التي ذاع صيتها في تلك الايام .. واصبحت رمزا للفتنة والجنس ..

وفي يوم من ايام الشتاء دخل ابي المنزل وهو منهوك القوى وعلى زلومته آثار للدماء ..

● ابي .. ما هذا ؟

— لقد تشاجرت مع « زوزو » وانقطعت علاقتنا .

● ومن تكون « زوزو » ..؟

— انها غزال شارد من غزلان الليل ..



● ولماذا لم « تخللي بالك من زوزو » ؟..

— انت فاكرني « امين شرطة اسملة » ..

● ولكن ماذا حدث يا ابتاه ؟..

— لقد ذهبت اليها كعادتي .. وبعد أن انتهيت من اللعب بورق الشجر مع « الريع » .. ولكن هذه المرة كنت قد اضعت كل ثروة أمك ..

● وماذا حدث ..؟

— طلبت منها كالعادة اعداد سطل الخمر « كاس » .. واحضرته لي .. وبعد ان تناولته حاولت ان اداعبها « بزلومتي » .. فطلبت مني بعض المال حتى تستطيع ان تدفع حساب المياه والجنايني والبقال .. فقلت لها انني فقدت ثروتي في لعب القمار .. ولم يبق لي غير حبك ..!!

فضربت « زلومتي » التي كانت تعبدها بقدمها .. وقالت لي اخرج بره .. « يا كلب » فحاولت تهدئتها وتقبيل قدمها ولكنها رفضت باصرار .. فهجمت عليها وظللت اضربها حتى فارقت الحياة ..

الحلقة الثانية
هارب من الايام ..!

بعد « العملة » السوداء التي عملها ابي لم يكن امامنا سوى الهرب .. فالتجانا الى الجبال نختفي فيها من اعين رجال الشرطة .. وكانت اسوأ ايام مرت على ابي وعلي .. ففي الجبال لم نجد ما نأكله واصيب ابي بانيميا حادة جعلته في حجم « البقرة » .. اما انا فلقد تحملت بعض الشيء بسبب صغر سني اما ابي الذي بلغ من العمر ارذله (١٥ سنة) فلم يتحمل هذا الجوع ..

وفي احدى الليالي راينا شبحا من بعيد فانتظرته على مدخل المغارة وحينما اقترب .. شهرت زلومتي في وجهه .. واذا بها انثى فيل .. فقلت لها ما الذي احضرك الى هنا ..

— الا تشاهد الافلام العربية .. انا « معلمة » ابيع الشاي والطعام « للعصابات » التي تسكن الجبل ..

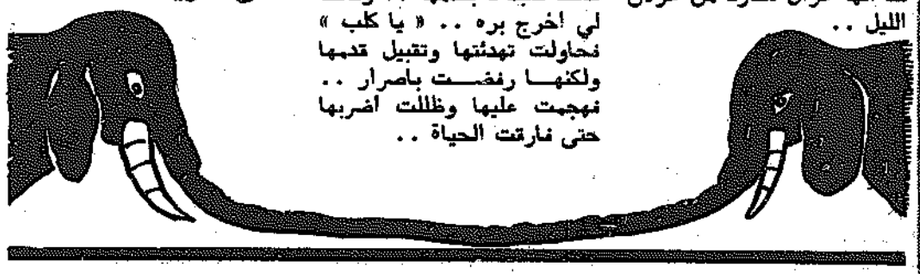
● ولكننا اولاد حلال ولسنا افراد عصابة ..

— ما يكلف ..

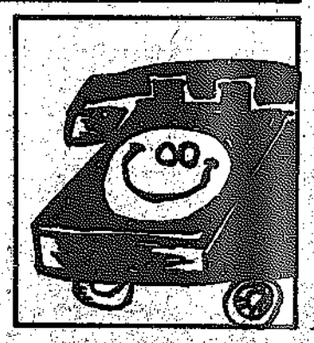
ولقد توطدت العلاقات بعد ذلك بين « المعلمة » وبين ابي الذي احبها وارتاح اليها .. ولم يدرك انها ليست سوى « مرشدة » لرجال الشرطة .. فأوقعته في شر اعماله واعترف لها بكل شيء .. فأحضرت الشرطة وقبضوا عليه .. وحكم عليه بالاعدام رميا بالرصاص ...

● الحلقة المقبلة ●

كيف حضر الفيل العازب الى الكويت .. ؟



اخبار اجتماعية جدا



● وايد عبد الغني ، وعد ابنته « نواعم » بتركيب جهاز تلفون في سيارتها اذا نجحت هذا العام في الشهادة المتوسطة !

● عبدو عبيد عبيدو ، المدير المسؤول في شركة « العبد » رزق والسيد عقيلته بمولود ذكر اسميناه « عبود » مبروك .

● « خيطة » كريمة السيد خياط كزار ، اطفأت نصف شمعة في حفل اقامته لها ست الاثواب « ابرة » بمناسبة



كارت زيارة لشقيقته التي تقيم حاليا في شارع الهرم .

● عبد المجيد الصعيدي اقام حفل عشاء فاخر في مطعم لؤلؤة الفول ، وذلك تكريما لابن الخال محمد البنا الذي وصل اخيرا في رحلة عمل الى الكويت !

● خزنة الذهبي ، اقامت حفلا رائعا ضم لفيفا من الصديقات وسيدات المجتمع لمناسبة عيد ميلاد كلبها الوحيد « كوكو » الذي اطفأ ثلاث « عظمات » بهذه المناسبة السعيدة !



مرور ستة شهور على ميلادها السعيد .. مبروك .

● « الانسة » بطيخة ، حرم رجل الاعمال حاتي الطرار ، قررت تقديم موعد ميلادها اسبوعين وذلك بمناسبة توافر اللحوم في الاسواق .. مبروك .

● « دنانير » حرم متصب التعبان ، ما زالت تقضي اجازة الصيف خارج البلاد .. بالسلامة !

● محمد غريب (العازب) احتفل مساء امس مع عدد من الاصدقاء بمناسبة استخراج





العتيقي وخالد خلف

يرسمان للقبس السعيدة !

في جلسة مجلس الامة الاخيرة ، امسك النائب خالد خلف قلم وراح يرسم بعض وجوه رجال السياسة .. والرسمان المنشوران اعلاه ابدعتهما ريشة النائب المعلمي الفنان خالد خلف ، الاولى للرئيس خالد الفنيم الذي كان وقتها مسافرا الى باكستان . والثانية لوزير المالية عبد الرحمن العتيقي ، وقد حمل منشوب « القبس السعيدة » الصورة واعطاها للوزير العتيقي الذي بادر الى اضافة الجزء الاسفل من الرسم اي : المسبحة والدينار و .. « الغرة » ثم قدم الصورة هدية « للقبس السعيدة » .

اخراج بوليسي

بقلم : صفوان العجمي

اعرب بيت الشعر التالي :

زعم الفرزدق ان سيقتل مربعا

ابشر بطول سلامة يا مربع !

زعم : فعل ماضي منصوب بلا فائدة مثل معظم اشارات المرور في شوارع البلد .

الفرزدق : فاعل مرفوع ، لان « فعلته » سوداء مخزية !

ان : اداة نصب واحتيال بتهمة تقديم شيك بدون رصيد ، بالاضافة الى عملية تزوير شهادة حسن سلوك !

سيقتل : « السين » نهر في فرنسا .. يقتل فعل مضارع يعني التضرع الى الله بوجود شقة خالية للسكن !

مربعا : شكل هندسي متناسق الاضلاع ويتالف من اربعة خطوط تشكل فيما بينها خريطة لاحد بيوت ذوي الدخل المحدود !

ابشر : فعل امر مبني على السكون الذي يخيم على منطقة الشرق الاوسط بعد «الفصول» التي جرت في سيناء !

بطول : الباء حرف جر .. طول اسم مجرور متعطل عن العمل بسبب الامطار الغزيرة مثل مجارير بلدية الكويت .

سلامة : « مضاف اليه » في جهاز وزارة متضخم !

يا مربع : « يا » اداة نداء تستخدم في الدعاء مثل : يا ليت .. او في توجيه الشتائم مثل : يا ابن الذين ... او للاستغاثة مثل : يا بوليس !

وزير التربية في مؤتمر صحافي :
سنواجه مشكلة فائض الخريجين

عقد وزير التربية في الولايات المتحدة التربوية مؤتمرا صحفيا صباح امس في القاهرة اعلن فيه ان عدد التلاميذ المرحلة الابتدائية في جميع ولايات الدولة قد ارتفع من ٢٤ مليونا و ٠٠٠ الف في عام ١٩٩٩ ، الى ٣٧ مليونا و ٨٢٤ الفا في العام الحالي ، كما ارتفع عدد المدرسين لهذه المرحلة الى مليونين و ٢٠٠ السعد بمدرس ، اي بمعدل مدرس لكل ١٥ تلميذا .

وسئل الوزير الاتحادي عما اشيع من ان جامعة جديدة ستقام في ولاية الكويت العام المقبل ففى ذلك بشدة ، وقال ان الجامعات التالي الموجودة حاليا في هذه الولاية تكفي لاستيعاب جميع حملة الثانوية ، وانه من الافضل اقامة جامعة ثالثة في مواكشوط حيث ما زالت نسبة الامية هناك حوالي ١٠ في المائة وهي نسبة كبيرة بالقياس الى الولايات الاخرى .

وسئل من كعلة للوزارة لمواجهة مشكلة الخريجين فقال ان هذه المشكلة في طريق الحل ، خلسة بعد ان تعاقدت الولايات المتحدة الامريكية مع الف و ٢٠٠ خريج كرتي للعمل هناك ، وان الحكومة الاتحادية عاقدة على مواجهة هذه المشكلة عن طريق تعيين باقي الفائض من خريجي جامعات الكويت والاحدى وفيلكا والتعيين والصيدليات والفروانية والسالمية وحولي في دوائر الدولة الاتحادية التي تستطيع استيعابهم .

وحث الوزير الخريجين على قبول العروض التي تنوال عليهم من دول العالم ، واعلن ان الحكومة الاتحادية مستعدة لدفع « بدل اغتراب » لكل خريج يقبل العمل في احدى دول اوروبا او امريكا .

رئاسة القبس
حسن الانسا
ضربة شمس
اوصت بمجلسة
رئيس الوزراء
● ص ٧ ●

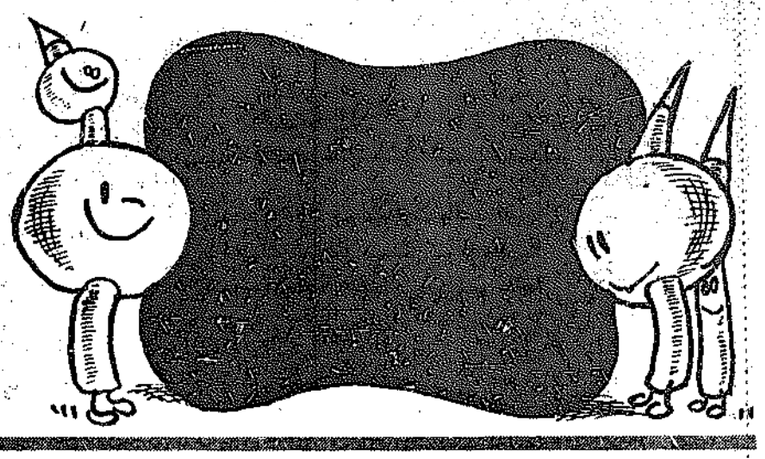
تصريح خطير !

تعرض احدى الدبلوماسيات الخليجيات خلسة اثناء ورقة الكوتر بالرسوم داخل السفارة في بريطانيا في السابعات ، لمسكن الرئاسي الاشتراكي على مؤسسات الرسمية التي هاجمها الرجوع في بريطانيا .

القبس السعيدة

٢٠

* الاحد ٤ يناير (كانون الثاني) ١٩٧٦ — ١٤٠٢ *





بقلم آرت بوخولد

"القبس السعيدة" تواصل نشر الوثائق الضاحكة عن غزو الخليج

الوثيقة الثانية

من مكتب وزير الخارجية إلى الرئيس

تواصل « القبس السعيدة » نشر الوثائق الاميركية الضاحكة حول عملية (قتل النفط) لاحتلال منابع النفط في الخليج العربي ..

وفي هذه الحلقة ننشر نص الوثيقة الثانية وهي عبارة عن رسالة من وزير الخارجية الاميركية الشهير هنري كي — سنجر الى الرئيس جيرالد فورد .

الحروب مثل السباحة .. ما عليك إلا أن تبدأ الخطوة الأولى !

يمكن أن نتدخل في الخليج .. ألف مستشار في البداية ثم .. نهجم !

الوثيقة الثانية
« وزارة الخارجية »

من : مكتب وزير الخارجية
الى : الرئيس

السيد الرئيس ، اشكرك لسؤالك .. وجميل منك أن تهتم بهذا الموضوع .. الدول الخليجية هي المشار اليها بسهم ، والسهم هو خط عريض ينتهي طرفه بمثلث متساوي الساقين !

كما ترى ، حتى بالعين المجردة ، فان الدول الخليجية صغيرة جدا ، وهذه مشكلة عويصة بالنسبة لنا .. فمن الصعب على الولايات المتحدة ان تدخل في معركة باقل من ستة ملايين جندي نظرا لسمعتنا الدولية التي يجب أن نحافظ عليها مهما كلف الامر .. ويمكن ان نبدأ التدخل بعدد قليل ومحدود ، ونرسل أولا ١٠٠ الف مستشار كما فعلنا في فيتنام مثلا ، ولكن زيادة العدد الى ستة ملايين يستغرق وقتا طويلا ونحن لا وقت لدينا للانتظار طويلا ، وانا اعرف العرب جيدا ، فاذا شعروا باننا سوف نستولي ولو على جمل واحد من جمالهم ، فانهم يصبحون كلهم من الفدائيين وينسفون كل شيء .. فماذا يحدث لك في هذه الحالة ؟!

ولذلك ، وبناء على ما تقدم ، اقول انه يجب علينا ان نتصرف مع هؤلاء العرب بحذر كامل .. فسلاح الطيران الاميركي ، كما تعلم ، يرغب في ان يلقي على دول الخليج كميات هائلة من القنابل يصل عددها الى اضعاف ما سبق أن القي من القنابل في جميع الحروب السابقة لاحداث حفرة عميقة جدا في الصحراء !

طبعا ، ستة ملايين جندي ، يعني من حيث الواقع ٣٦ مليون شخص ! ولو طلبت من هؤلاء أن يقفوا الواحد تلو الآخر فانهم يغطون الخليج باكمله ولا يتبقى من مساحة لاقامة قاعات للسينما ومطارات ونوادي شرقية الخ ..

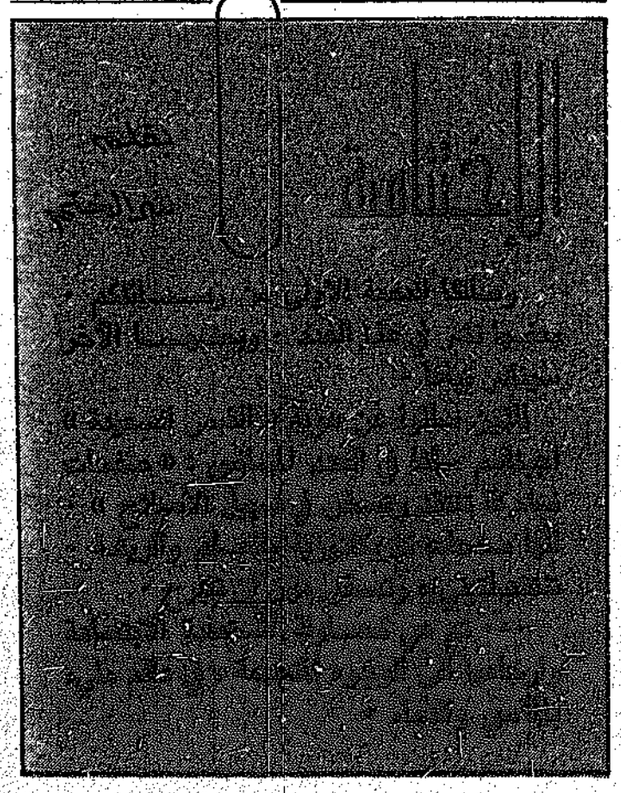
وذلك يعني اننا مضطرون الى احتلال السعودية والعراق وايران ايضا ، والعراق يقع في الشمال ، اي في اعلى الخارطة وانت تفردها امامك .. اذا كنت تفردها امامك فعلا ! طبعا ، انت تدرك باننى لا استطيع أن اشرح لك في هذه الرسالة الضروريات التي تدفعنا الى القيام بذلك ، ويكفي ان اخبرك باننا درسنا كل وجهات النظر مثل ، استخدام سيارات صغيرة وغير ذلك ، ولكن « البنتاغون » يرى أن ذلك يعني نهاية الديمقراطية كما نفهمها ..

وعلى اية حال ، فانا اعرف ماذا ستقول .. ان امنيتك الوحيدة الغالية هي ان تخوض اية حرب ضد اية دولة ، ولكن ينبغي أن ننتظر لان علينا التزاما تجاه العالم الحر ..

وكل ما انصحك به هو : لا يهمك اذا كان كيندي وجونسون ونيكسون قد خاضوا حروبا دون تجربة سابقة ، ومع ذلك فهم لم يتأخروا عن الخوض في تلك الحروب فالمهم ان يبدأ الانسان ... والحروب مثل السباحة كل ما عليك ان تفعله هو أن تتخذ الخطوة الاولى ، وبعد ذلك يستقيم كل شيء !

صديقك
هنري







٢٠٠ مليار دينار في الميزانية العامة الجديدة

كتب المحرر الاقتصادي :

علمت « القبس السعيدة » من مصادر مطلعة أن الميزانية العامة الجديدة بلغت هذا العام ارقاما فلكية ، ولا سيما في باب المصروفات العامة ، حيث بلغ ١٨٠ مليار دينار لمواجهة تكاليف معاشات التقاعد للموظفين الذين بلغوا الثالثة والعشرين من العمر والذين امضيت الى خدمتهم عشر سنوات خدمة اعتبارية لتشجيعهم على التقاعد ولافساح المجال امام « الشباب » الذين بلغوا الخامسة والستين من اعمارهم لخدمة اهداف الخطة الخمسية المقبلة !

واضافت المصادر المطلعة تقول ان تكاليف التنمية الزراعية بلغت في الميزانية الجديدة ثلاثة آلاف مليون دينار وذلك لمواجهة ازدياد الطلب على الانتاج الزراعي المحلي والقضاء على موجة ارتفاع اسعار البصل وغيره من المحاصيل الزراعية !



عزيزي هنري

« اخي وعزيزي » هنري كيسنجر ، الوسيط الدولي وحلال المشاكل ، تطوع مختارا للعمل في « القبس السعيد » والاجابة على اسئلة قرائه ، وحل مشاكلهم الشخصية والعامة ، فاذا كان لدى القراء الاعزاء اية مشكلة مهما كان نوعها .. فالرجاء ارسالها الى القبس السعيد — باب عزيزي هنري كيسنجر — لكي نقوم بدورنا بتحويلها الى هنري كيسنجر في البيت الابيض — واشنطن دي سي — لكي يتولى الرد عليها .. وتبقى الاسئلة والاجوبة سرية الى حين نشرها .

وفيما يلي الدفعة الاولى من رسائل القراء مع اجابات هنري كيسنجر الخاصة عليها .

عزيزي هنري ،

● اننا نشاهد برنامجك التلفزيوني كثيرا ، ونغشى على ظهورنا من الضحك عليه ، وخاصة في الفقرة التي تقول فيها (انني متفائل جدا بالوصول الى حل سلمي وعادل لازمة الشرق الاوسط .. فقد حدث تقارب في وجهات النظر منذ زيارتي الاخيرة للمنطقة ..) فهل تستطيع اخبارنا عن موعد بث برنامجك لكي نتابعه باستمرار .

القارىء : عبد الحليم خدام — دمشق

— ليس لي برنامج تلفزيوني .. ولا اظهر في التلفزيون الا عند الادلاء بالتصريحات .. ويبدو انك تخلط بيني وبين توم جونس فهو يشبهني عندما يخبع النظارات على عينيه .

عزيزي هنري ،

● هل تريد ان تصبح رئيسا لوزراء اسرائيل .. لقد لاحظنا ان بقاء اسرائيل وحياتها يعتمدان على رضاك عليها .

القارىء : معمر القذافي — ليبيا

— شكرا .. ملاحظتك في مكانها .. فانا أمارس صلاحيات « رئيس وزراء اسرائيل الفخري » منذ دخولي البيت الابيض .

عزيزي هنري :

● اثناء وجودي في نيويورك لحضور جلسات الجمعية العامة للامم المتحدة عزمت بعض اصدقائي من مندوبي دول العالم الثالث على كوب عصير فدفعنا خمسة دولارات للكوب الواحد .. فما رايك في ذلك ؟

المواطن : عبدالله بشارة
مندوب الكويت في هيئة الامم

— حيث انني لا اشرب العصير .. وانما اكتفي بشرب الماء البارد .. فانني لا استطيع ان افيدك .

عزيزي هنري :

● اقصد انني دفعت خمسة دولارات لكوب العصير الواحد يا هنري .

عبدالله بشارة — ايضا —

— هذا جزء من ازمة عالمية سببها الدول العربية .. فالاكواب كما تعلم مصنوعة من الزجاج . والزجاج مصنوع من الرمل .. وحيث ان الدول العربية التي تحتفظ باكبر مخزون من الرمل في العالم قد رفعت اسعارها .. فقد تاثرت الاكواب بارتفاع الاسعار ، وبالتالي ارتفعت اسعار العصير .. وعند زيارتي للسعودية والكويت ساطرح مشكلتك على صباح الاحمد والامير سعود بن فيصل والي ان اتمكن من حل مشكلتك انصحك بان تفعل مثلي .. ان تشرب الماء .. وتدعو اصدقاءك الى شرب الماء .

عزيزي هنري :

● شاهدت مرة صورة لك يبدو فيها حذاؤك مثقوبا فهل صحيح ان حذاءك مثقوب أم ان في الامر خدعة تصويرية ؟

القارىء : عبد السلام جلود — طرابلس الغرب

— صحيح .. وحذائي مثقوب من كثرة اللف .. ام تظن انني اكتسبت شهرة « حلال المشاكل » و « الساحر » و « لا شيء تعجز عنه عبقرية هنري » كما يقول الرئيس السادات .. وانا جالس في مكتبي !

عزيزي هنري :

● انا فتاة ابلغ الخامسة والخمسين من العمر ، احب اميركا واهوى كرة القدم الاميركية والاستماع الى اغاني نات كنغ كول .. واقرا الهيرالد تريبيون واحب تاريخكم .. وغيره .. وغيره .. وارغب في مراسلة احد المواطنين الاميركيين ممن يتمتعون بهوايات من نفس هواياتي ..

عايشة المرطه — الكويت

— شكرا لاطرائك الحياة الاميركية .. وقد احلت رسالتك الى الرئيس فورد لاجراء اللازم .. وعليك ان تنتظري طويلا قبل ان يكتب اليك فهو كسول جدا في الكتابة .

عزيزي هنري :

● ما رايك بالعادة التي يتبعها بعض كبار رجال الاعمال ، عندنا ، بتبادل الهدايا في المواسم والاعياد ؟

بول جيتي — المحيط الاطلسي

— لا اقر هذه العادة ، لانها تقتصر على الاعياد والمواسم .. واطالب بان تعمم على كافة ايام السنة وارفق طي هذه الرسالة قائمة بالاشياء التي تنقصني في منزلي راجيا تعميمها على كبار رجال الاعمال عندكم .

* الاخراج : الطوان عنفو جاموس